朝報

定報價目
本京定報每月洋七角每三月洋二元半年三元六角全年六元八角外埠國內定報半年起碼每月洋二元郵費在內外埠函定先惠郵費空函不覆郵票代銀十足照用如願代銷者分館另有詳章函索即寄
本館營業部電話二二四八八
本館編輯部電話二二六九三
中國郵政管理局掛號六一六

廣告價目
(一)短行每日每行八角(五行起碼)
(二)長行每日每行一元六角三行起碼
(三)刊登新聞中間評論前後加倍收費
(四)長期包月刊登格外優待

內政部登記證警字第三三四二號
中宣會登記證中字一八四九號
郵政特許掛號認爲新聞紙類

館址南京新街口北　今日出版三張　第四百零五號　售洋二分四厘　電報掛號二六零零

張學良飛黔謁蔣
貞豐已完全收復
興仁羅田各地散匪亦次第肅清
湘南匪僞主席曠主權投誠効力

【長沙一日電】據王家烈來電略稱、貞豐業經我軍完全收復、興仁羅田各地散匪、亦次第肅清、已無匪蹤、觀音洞、三官營、魯土營、舊營、紅板橋各股匪、傷亡枕藉、屍橫遍野、主力損失殆盡、短期間殘匪不難全部消滅、

【漢口一日電】行營張主任前會分赴開封西安各地、代表蔣委員長、校閱豫陝各部隊、業於上月二十七日返漢、茲悉張氏復於一日晨七時半、乘機飛貴陽、晉謁蔣委員長、報告校閱各軍經過云、

【長沙三十日電】桂東縣長秦文晶、卅日護送湘南匪僞主席曠主權投誠來省、并謁何鍵、呈述湘南匪情、願效力招撫散匪、又李宗呆部僞政治委員余治、亦來省投誠、

【長沙卅日電】張師長萬信廿七日電省略稱、蕭賀殘匪、原擬逃竄川黔邊境、冀與朱毛會合、旋因我軍於龍山來鳳咸豐酉陽間嚴密布防、會合計劃、已成泡影、清滅之期、當不在遠、盤據桑龍邊界汝池河水田壩涼風洞正河等處之匪、經本師協同陳渠珍部、向匪夾攻、與匪肉搏十餘次、斃匪甚多、傷匪無數、正兜剿中、

川軍劉鼎鈞旅
克復昭化縣城
同日李數華旅亦攻克魏城

本京某軍事機關昨(一日)接成都來電云、二十八軍劉鼎鈞旅、三十日收復昭化縣城、匪傷亡甚衆、同日李數華旅、攻克魏城前方牛八坪要隘、又徐匪向前總部、已移往江油城外公子山、

何應欽抵青島
視察市鄉並遊勞山

【本報一日青島專電】軍政部長何應欽、一日晨乘專車由濟南抵青、沈鴻烈及各界領袖、均到站歡迎、預定留三日、視察市鄉、及遊勞山、各機關團體分別宴請、

粵增設副縣長
將於七月一日實行

【本報一日香港專電】陳濟棠定十二十三日開艦務會議、重要案提十五日軍聯會決定、又增設副縣長案、民廳已草竣、三十日呈省府提下次省務會議討論、七月一日實行、

戰區新保安隊
日內開始動員

【天津一日電】殷汝耕三十日晚來津謁于後、一日晨七點三刻、忽忽返平、向政委會有所報告、據殷向人表示、新編戰區保安隊開拔、令即可下、日內將開始動員、

粵軍組考察團
第一組今日可抵滬

【上海一日電】粵第一集團軍組考察團三組、赴國內考察政治經濟交通情形、暨邊疆近況、第一組團員十人、由黃□子率領、乘海利輪北來、二日午可抵滬、

哈孟德將來華
考察鐵路爲期四月

外交界息、英國鐵路專家哈孟德來華考察鐵路、日內即可到達、據聞該氏在華考察期間、預定爲四個月、

閩贛追剿殘匪
劉英殘部逃竄浙境

【福州一日電】赤匪劉英殘部經史宏烈指揮顧馬兩部跟追剿擊、在上標僞司令部及一二兩支隊、均被我擊破、搜獲印信及槍械等、匪竄浙境、慶元王士洋、楊橋一帶、史正鈁部分三路圍剿、並通令懸購僞師長、經裕僞政委劉英首級各千元、生擒者倍之、呈由第四綏區司令部轉呈綏署備案、

【福州一日電】宋天才電省報告、南竄殘匪八百餘人、經宋部追擊、匪逃散、被擊斃者六百餘人、僅存二百餘、渡河竄匿、現仍追剿中、

【南昌一日電】盤據會昌閩贛交界之匪、經八師搜剿、近又俘獲僞閩省保衛局長高壽康、祕書長黃耀匡等以下男女匪二百卅餘名、長短槍七十四枝、

監察使辦公處
將改稱爲監察使署

新任閩浙區監察使陳肇英、昨(一日)語記者、此次各監使會商行使職權問題、僉主不計彈案提出之多寡、在使貪污聞風斂跡、辦案不枉不縱、如貪污聞風斂跡、既可減除人民疾苦、更可增進行政效率、辦案不枉不縱、既可昭雪寃抑、保障賢吏、更可辨明是非、制裁不肖、至監察使辦公機關名稱、依巡迴監察規程第八條規定、原爲監察使辦公處、現多數監使均主改爲監察使署、本週院會議時、將提出討論、

渝中行發鈔票
總額約一千五百萬

【重慶一日電】中行渝分行一日起發行重慶兌現之鈔票、分十元五元一元三種、及二角一角輔幣兩種、總額約一千五百萬、此項鈔票如匯往他處、暫時酌收匯水、其以前發行之上海兌換券、匯往該行、設有支行各地、如不收匯水、至渝市各行兌換券、統限九月底收回、

視察導淮工程
記者參觀團返京
昨晚過鎮省府設宴招待

【鎮江一日電】京鎮新聞記者導淮參觀團三十晚七時由清江浦啓椗、正午船抵揚州、記者七人上岸游覽、其餘十三人、於一日下午三時、乘原船抵鎮、此間新聞記者蘇報社陳康和等十餘人、在碼頭歡迎、旋偕赴美麗西餐社茶會、陳康和致詞、望首都記者與鎮江記者、常相聯絡、藉以求進、當由中央社社長蕭同茲答謝、並望鎮江記者、能往南京一遊、會散、各記者遊覽街市、下午五時半遊揚州之七記者、亦乘汽車渡江來鎮、由建設廳長沈百先、赴省廳休息、祕書長羅時實招待、七時各記者均先後至省廳、沈百先晚宴、賓主二十七人、席間沈百先致詞、略述導淮及江蘇其他水利建設工程情形、並望新聞界予以協助、當由蕭同茲代表致答詞、謂導淮計劃、至民十八年始確定、加以當局之埋頭苦幹、及民衆之努力、而有今日之成績、實具歷史上之重大意義、杯盤交錯、極一時之盛、八時半席散、四記者留鎮遊覽、餘乘九時半平滬通車返京、並聞返京記者、定於二日晚在中央飯店設宴答謝隨行招待之淮陰船閘工程局長雷鴻基、及導淮委員會事務主任伏金門云、

意坦克隊之活躍狀況

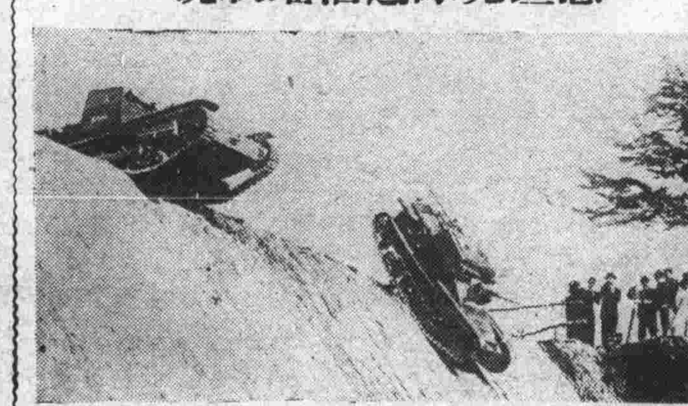

航券明日開獎

第十一期航空公路建設奬券、定於明(三日)下午一時在上海逸園當衆開獎、京市連日購券者極爲踴躍、本期銷數較上期略佳、至本京各銀行商號代銷處、已於昨日(一日)結束、惟總經理處四明銀行、尙留存數千條、以便利購者起見、今(二日)及三日上午發售、此爲購券之最後機會云、

鹽務研究會
昨分三組開會討論

財政部鹽務研究會、運銷、倉庫、稅率三組、昨日上午九時在該部分別開會討論、出席者高秉坊、李儻、蘇光輝、龐松丹等、根據鹽務機關所搜集之材料、詳細研究、至十二時始散、聞再經二三次研究後、即將決定原則、開第四次全體會議共同討論、決定辦法云、

京滬路償付
中英公司墊款
計一萬二千五百鎊

【上海一日電】京滬路應付中英銀公司四月份購車墊款一萬二千五百鎊、折合國幣十五萬一千四百十九元五角六分、已交匯豐銀行轉匯倫敦、

各地勞動節

上海　【上海一日電】滬總工會一日晨舉行「五一」紀念大會、到全市工界代表二百餘人、通過㈠電慰蔣委員長剿匪勝利、㈡電請前敵將士剋日肅清贛匪、㈢電請全國工友努力生產、充實國力、㈣電請中央令飭各省市實施工人強迫教育、㈤舉辦勞動新村等五案、

北平　【北平一日電】一日五一節、平市無任何舉動、僅由公安局加派警探在各通衢來往梭巡、

長沙　【長沙三十日電】全市工界定一日在省教育會址舉行五一勞動紀念會、

秦皇島私貨多
滬關員奉調往服務

【天津一日電】秦皇島海關近以榆關邊境各口偷運私貨者日多、人員不敷分派、聞近又由滬調來關員九名、日內即可抵秦服務、

中國通商銀行儲蓄部
欲免地日竭蹶現在就當儲蓄
手續極稱簡捷詳章承索即寄
地址南京新街口

廣仁醫院
院址中山東路土街口　電話二二七六六號
院長鄧朝榮主治
特設戒煙專科
肺癆　肺炎　胃痛吐酸　腹脹　鼓腸瀉痢
梅毒　淋病　橫痃　下疳　一切雜症
遺年[illegible]　時行各症　神經衰弱　生殖無力
久年老癮　限期斷藥　負責包戒　毫無痛苦
[illegible]苦拔毒[illegible]血戒後永不反癮如因病吸煙能同時將病治愈並用卵黃素針及鼻丸精或卵巢精注射滋補身體能迅速恢復健康取費低廉訂有簡章贈送戒煙須知隨索隨閱

報名者達一千一百餘人
京市兒童健康比賽
將增加錄取名額並商討比賽辦法
蔣委員長贈強國之礎大銀鼎一座

京衞生事務所舉辦全市兒童健康比賽、定本月十二日在中大體育館舉行、自截止報名後、即於二十二日起開始檢查體格、因報名達一千一百餘人、故須檢查至四日止方可竣事、定九日榜示、及格者於是日參加比賽、至錄取者原定一百名、本年因報名人數、超過去年一倍、如仍錄取百名、似覺太少、故該所將俟評定後、視成績再定數額、如成績均甚優良、則將擴充名額、以增加參加者之興趣、該所爰定本月七日下午四時舉行會議、討論增加錄取名額、及比賽辦法、與獎品分配等問題、其比賽辦法將與去年不同、以臻盡善、該所自發出徵求獎品函後、連日捐贈者極爲衆多、大部份均係各機關長官、如褚民誼銀盾、朱家驊、陳公博銀杯等、均已送至該所、蔣委員長特贈高大銀鼎一座、上書「強國之礎」四字、極爲珍貴、已於昨日送往該所、俟獎品齊集後、將先在該所陳列、參觀者可往參觀云、

第一托兒所開幕
到會四百餘人情形熱烈
報告演說表演遊藝助興

京市婦女文化促進會主辦之第一托兒所、昨(一日)上午十時假大樹根八十號、該所正式舉行開幕典禮、到各機關代表各界來賓兒童家長、及兒童等共四百餘人、衣香鬢影、舄履交錯、情形極爲熱烈、

◇參觀完畢　正式開會◇

九時許、各界來賓均陸續到齊、由該會各職員親往招待、引領赴該所各部參觀、并詳細加以說明、參觀者對內部設備、皆贊美不置、十時許、正式宣告開會、會場臨時設在該所兒童體育場內露天中、更爲新鮮別緻、大會由鄧季惺主席、行禮如儀後、首先報告開會意義、略謂「本會自客歲九月宣告成立後、當卽決定創辦託兒所、幸蒙黨政各界、社會人士、予以經濟上之贊助、精神上之鼓勵、及本所各職員之努力、始能於今日正式宣告開幕、本所創辦之目的、乃在於解放婦女束縛、增進兒童幸福、竭誠爲社會服務」云云、

◇受托兒童　三十六名◇

繼由曹孟君報告籌備經過、略謂「本所自四月四日起、開始招收兒童以來、至四月卅日止、受托之男女兒童、已達卅六名、因經費有限、未能廣爲招納、至以爲憾、本所經費之來源、大多數係向各界募集者、通常募捐頗爲困難、但對本所卹情形不同、非特慨然捐助、并對本所勉勵、與期望甚殷、關於兒童寄托收費、幼兒白日寄托者收費六元、日夜全托者十五元、乳兒二十一元、本所開辦費約耗一千五百餘元、每月開支需六百餘元、收入三百餘元、有人認爲本所收費稍昂、實則爲使兒童健康起見、本所仍須對每個受托兒童、担任三分之一的費用也、希望政府方面及社會人士、盡量提倡、將來方能繼續擴大增加」云、各機關代表致詞畢、來賓張默君致詞、并當場捐洋五十元、

京市託兒所學生生活情形

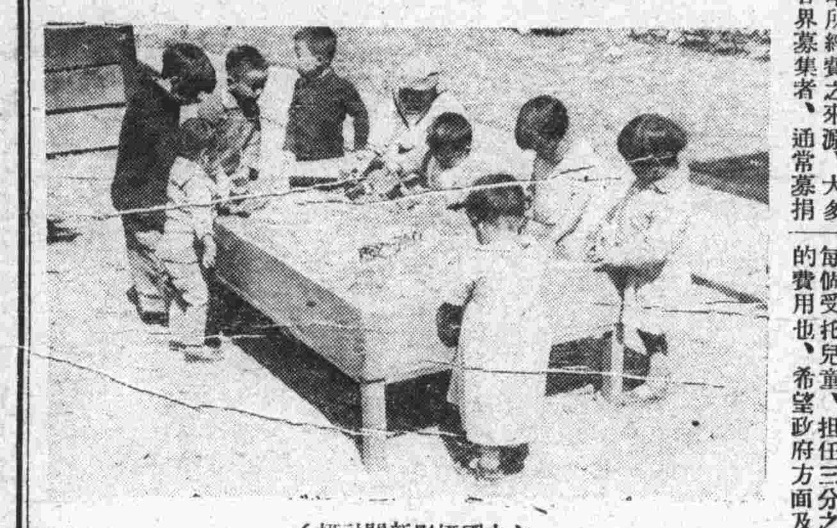

(中國攝影新聞社攝)

太極拳研究會
五日在玄武湖表演

公共體育場主辦之太極拳研究會、及第三屆太極拳訓練班、爲聯絡感情及砥礪技術起見、爰定於本月五日、假玄武湖公園管理處、開茶話會、該會指導李先五、及全體會員、均將出席、除茶話外、並將舉行表演、以助餘興、屆時當有一番盛況云、

京六屆排球賽
體育場聘定五委員

京市公開第六屆排球錦標比賽、自開始報名以來、參加者頗爲踴躍、現刹那等隊已實行註冊、共餘男子方面、如京華、金陵、金中、中央等隊、女子方面如中央、金女大、金陵、中華女中、南京女中等隊、均在趕辦註冊手續中、預料男女兩方將有二十餘隊參加、現報名期限定四日截止、爲日無幾、欲行問鼎者、尙望及早準備也、此外本京女子體育、素來落後、尤請各學校團體當局、加意提倡、并希諸位巾幗英雄、切勿自甘怯懦是幸、聞公共體育場已決定聘請張信孚、徐紹武、陳振鵬、吳仲歐、袁仲濂、爲本屆排球委員、聘函即可發出云、

中央籃球凱旋

中央黨部籃球隊、秉承中央提倡民衆體育之意旨、及蔣委員長新生活運動之精神、於上月十八日遠征京滬杭沿綫、在杭三戰三勝、在滬六戰四勝、在蘇四戰四勝、成績極爲優良、威名所播、遐邇咸知、該隊一行於昨日下午八時、由領隊沈君匋率領、自蘇班師返京、事先得到消息、中央黨部方面、當派大汽車五輛、載工作同志百餘人、手執歡迎該隊凱旋旗幟、前往下關車站歡迎、待車抵站頭、歡迎人員、揚旗脫帽、並呼口號、熱烈歡迎、一時下關車站、充滿熱鬧空氣云、

京市童軍大檢閱
總會頒發登記證
今日分交營地佈置就緒
前晚召開四次聯席會議

京市童子軍模範區第一次大檢閱大露營、連日籌備工作緊張、參加之各團登記證件、均於昨日由童子軍總會發下、今日卽分交各團收執、營地已佈置就緒、當地大牌坊經曹庸方設計、昨已動工架築、牌坊分爲三門、左門上紮新生活徽、右門上紮童子軍徽、中門上紮一握火炬之童軍、頗爲壯觀、再前晚七時該會舉行整委會及籌委會第四次聯席會議、出席周伯敏、楊克敬、王超、陳壯吾、吳思瀛、吳雲奇、楊瑞虬、劉克剛、王健吾、陳潤民等、主席周伯敏、報告事項爲近日籌備情形、議決要案如下、㈠關於電影事宜、目接洽辦理、交總務科向青年會及中宣會接洽辦理、㈢派武協三同志繼續向路燈管理委員會接洽路燈事宜、㈣本會手冊請楊克敬同志負責、於五月四日前完成、㈤給獎改於大會閉幕後定期舉行、㈥閉幕儀式、修正通過、㈦通知各團部加緊演習火炬總動員、各種歡呼及口號、

◇加緊演習◇

㈧火炬之製備方法修正通過、㈨營地管理處之組織規程修正通過、㈩加聘張隱漁同志爲警衞組幹事、⑪准傅維經同志辭傳令組幹事、改聘朱淳同志擔任、⑫准王元觀同志辭警衞組總幹事、改聘家鹿同志担任、⑬營地紮營[illegible]如確有特別事由、得商同佈置、繼轉請營地辦事處主任核定後、再行調動、

◇免費乘車◇

⑭函請京市鐵路管理處、自五月四日起、至五月九日止、准京市童子軍往來免費乘車、⑮凡參加大檢閱大露營、應一律參加火炬總動員、但未參加露營而路途遙遠之團部、不在此限、⑯通過火炬總動員職員名單、⑰通過取消總錦標、⑱大檢閱執旗員、由總指揮臨時支配、⑲函請評判委員曹庸方同志設計營門、及會徽圖樣、并致函申謝、⑳准集員隊童子軍友誼參加露營、㉑准第四區黨部社會童子軍團、及鋪阜區農會童子軍團、參加大檢閱大露營、㉒大檢閱評判根據報到人數及視察人數爲標準、各團參加人數及低限度、須五分之三以上童軍出隊、否則由評委會審議扣分、

中國教電協會
昨收到兩論文四提案

中國教育電影協會、本屆年會定本月五日在杭州舉行、日來該會收到之論文及提案甚夥、昨日該會又陸續收到論文兩件、㈠視覺聽覺與審美觀念、陳劍修著、㈡視覺教育、范德盛著、提案四件、㈠呈請中央通令全國、凡六歲以下兒童、不得進任何電影院、㈡呈請中央規定、凡一電影片經檢查核准時、應視其內容如何、分爲成年觀覽與大衆觀覽兩種、分別發給不同之執照、凡未滿十六歲之青年、不得觀覽成年觀覽之影片、㈢呈請中央通令各電影院、每月至少以三分之一時間、放映國產影片、每映一長片、必須時帶放一本文化教育影片、㈣呈請中央咨行政院轉飭庚款機關、特提專款、由會攝製暨購買各類教育影片、以利推行教育電影、(以上四案、皆爲郭有守厲家祥合提)、皆甚重要、聞上項論文及提案、皆將於大會時提出、宣讀及討論云、

南京商業儲蓄銀行
行址中山東路大行宮
電話　經理室二三八八〇　營業部二二二四四

欲使生活安定！必須平時儲蓄！
手續簡便　利息優厚

儲款項目如左
活期儲蓄存款
定期儲蓄存款
整存整付存款
存本付息存款
整存零付存款
零存整付存款
教育儲金存款
存取兩便存款
婚嫁儲金存款
養老儲金存款
短期定期存款
禮券儲金存款
詳章承索卽寄

如在本行開幕三個月內存儲者一律加給紀念息一二厘並可永久享受此等權利又本行除辦理商業銀行一切業務外並提辦工商業信用小放款及低額透支等業務

陝甘建設大進展
西蘭公路正式通車
全長七百五十公里五日可達
大橋樑與改道興修年底竣工

【西安一日電】西蘭公路一日正式通車、經會方面以省節儀式、未舉行通車禮、晨七時西安首次開車一輛、滿載乘客二千人、同時平涼蘭州每日對開一次、西蘭公路、自蘭州起、經定西、靜寧、隆德、平原、涇川、窰店、爲四百九十一公里、由川窰店與陝西之長武線銜接、而達西安、爲二百五十九公里、全長共爲七百五十公里、原來

本有路線

多係利用火車道、略加修葺、路基寬窄不一、坡度過陡、曲綫過促、除少數有木橋土橋外、概未切實修築、跨度過大者、均係沿河岸橫涉而渡、故雖有商辦營業汽車、分段開駛其間、但一遇山洪雨雪、則經月不能通行、經甘肅省府呈請蔣委員長、轉商全國經濟委員會、

負責修築

經委會當成立西蘭公路工務所、主持其事、一方就原有路綫改築、一方測量改道、自興工以來、歷時年餘、共用去經費約百萬元左右、基本工程、現已完全告竣、自前月起、由西北國營公路局、籌備直達通車、并以汽油價目太不經濟、當派員在上海購買柴油汽車二十四輛、現已運到十輛、該路局特於昨(一日)晨六時起

正式通車

同時并由經濟委員會西蘭公路工務所、及西北國營公路局舉行開車典禮、以誌慶祝、現在因速度不能太快、故仍須五日始能到達、該路此後所餘工程、即爲鉅大橋樑、與改道興修、約本年底可以完全竣事云、

經濟建設協會
發起人昨在立院開會

國民經濟建設協會、自經立委史維煥發起組織後、國內各經濟學者、及立院財政經濟兩會委員、相繼加入爲發起人者甚衆、史氏昨特召集各發起人、在立院開會、討論會務進行辦法、以期推行蔣委員長所提倡之國民經濟建設運動、

昨中政會議
修正中研院組織法

中央政治會議昨(一日)晨舉行第四五五次會議、到汪兆銘、孫科、于右任、林森、陳立夫、葉楚傖、馬超俊、朱家驊、張人傑、李石曾、蔡元培、等六十餘人、由葉委員楚傖主席、決議事項、通過中央研究院評議會條例原則、及修正中央研究院組織法第五條條文、均交立法院審議、並討論其他例案多起、

美經濟團將到平

【北平一日電】美經濟考察團一行定九日到平、十五日赴察綏考察、然後再返平赴漢轉川、團員第林漢祕書史托利脫、卅日已先來接洽一切、市府已飭社會局長蔡元、會同外部檔案保管處等機關、負責籌備招待、并訂妥北京飯店爲該團下榻之所、招待日程、正分配中、尚未排定、

駐金山總領事
黃朝琴昨離京
定十一日乘輪赴美

新任駐美國金山總領事黃朝琴、奉派後、即準備一切出國手續、現已辦竣、於昨(一日)下午五時乘車離京赴滬、外部職員多到站送行、聞黃氏在滬尚有旬日勾留、定十一日乘輪赴美就任、大約五月廿八日左右可抵金山、

川行政專員派定
由劉湘保薦呈蔣委員長核委

【重慶一日電】川十八區行政專員、除有五區、或係匪區、或在物色人選、尚未決定外、餘十三區人選、前經劉湘保荐呈蔣委員長核委、頃已批准、日內即將由行營明令發表、計第一區李爲綸(駐新津)二區王次甫(資中)、三區沈鵬(永川)、四區羅正麟(眉山)、五區陳炳光(馬邊)、六區冷薰南、七區未定(瀘縣)、八區未定(酉陽)、九區羅經猶(奉節)、十區劉景淑(大竹)十一區夏首勳(南充)、十二區羅璽(遂甯)、十三區鮮英(綿陽)十四區未定(劍閣)、十五區宸濟安(巴中)十六區未定(茂縣)十七區雷風(雅安)十八區未定(西昌)、此十三人中除王次甫、沈鵬、羅經猶三人、係由鄂皖等省調任外、餘均由劉慎重保舉、現各專員已大部在渝、俟奉委後、即將分別出發、前往駐地、組織成立云、

滇緬勘界會
本年秋間可以成立

關於滇緬勘界問題、經外交部與英使互換照會、決定由雙方國聯派遣委員各二人、另由國聯派遣一人主持勘界事宜、茲聞是項人選、我方係由外部及雲南省府遴選熟悉滇緬界務情形者各一人、經部轉呈行政院簡派、英國方面由英國政府派遣一人、緬甸政府派遣一人、國聯方面、則由行政院主席指派、該項勘界委員會成立期、約在本年九月以後、至暮秋或初冬時、始能出發、因該處一帶、在春夏季瘴氣極重、觸之即死、而中緬邊界之爭執點、即爲孔明山與公明山、均屬林木菁密、瘴氣最重之地、非實地深入勘察、實無法斷定界線、故須俟瘴氣收縮時、始能入山、至一切勘界準備手續、正由外部進行籌劃中云、

袁良昨抵滬
將赴莫干山謁黃郛

【上海一日電】袁良一日晨六時許由平乘中航公司滄州號機南下、午後三時二十分抵滬、據語記者、此來係赴莫干山謁黃郛報告一切、並無其他任務、華北情形甚佳、平市建設、亦有進步、此後擬共就擱五日、是否赴京、現尚未定云、

【北平一日電】袁良奉召於一日上午六時三十分乘中航滄州號飛滬、當日換車赴杭州莫干山謁黃郛、有所商陳、預定四日下山、五日北返、市府各局長處長及祕書參事數十人、到南苑機場歡送、據袁臨行語記者、此行除報告政務外、并無特殊任務、日內即返平、是否晉京、尚未定、

湘禁烟會成立

【長沙一日電】禁烟委員會三十日成立、開始辦公、

嚴密各機關組織
立院法制委會審查完竣

全國考銓會議議決、嚴密規定各機關之組織、各機關職員之名額一案、自經考試院咨請立法院查酌辦理後、立院即交法制委員會審查、嗣經該會先付郗朝俊、楊公達、趙文炳、陳顧遠、梅汝璈五委員初步審查、郗等業將該案審竣、呈復法委會、於昨(一日)下午開會審查、即該會各委會以該院過去通過各機關組織法、對各機關職員名額、業已規定甚嚴、嗣後關於此類立法、自應繼續依照舊案、及參酌考選會議決議案辦理、此項審查結果、即呈報院會審議、又立院財政委員會、昨日下午亦開會審查青島市某預算案、

李培基赴臨川

【南昌一日電】豫參觀團李培基等一日晨參加識字運動大會、且到會公民及各校學生秩序整齊、極爲讚許、下午參觀農村合作委員會、旋赴西山萬壽宮遊覽、定二日赴臨川、

邵元冲抵蘭州
暨大考察團亦偕往

【蘭州三十日電】邵元冲三十日下午二時、乘西蘭路長途汽車、由陝抵蘭州、朱紹良鄧寶珊及各機關人員、赴東郊歡迎、邵入城、下榻省府、記者往謁、詢以在陝及隴東視察印象、據談陝省一切較二十一年余視察時、均有進步、隴東各縣過去因遭災禍、民生困苦、挽救之道、須恢復農村經濟、余在蘭擬住一週、即赴青海視察、然後返蘭並轉赴甘涼一行、赴甯綏考察、將由平返京、此次視察時期、以三月爲限、暨南大學視察團吳曉祖等十四人、三十日隨邵元冲抵蘭、該團擬休息一日、即開始考察、

贛兩團體成立
省會民衆識字運動及青年勞動服務團

【南昌一日電】省會民衆識字運動、暨青年勞動服務團聯合成立大會、一日晨九時在體育場舉行、到熊式輝、程時煃、蕭純錦、各校學生、及各保甲所組織之勞服團等共萬餘人、熊式輝主席、行禮如儀、程時煃報告開會意義、識字運動服務人員、暨青年勞服團相繼宣誓、顧祝同監誓、顧熊等訓詞、唱新運歌、並高呼口號散會、到會民衆均經組織訓練、故會場秩序、異常整齊、此會之主旨、在遵照蔣委員長勞動服務之意義、以普及簡易教育爲勞動服務團之基本工作、識字者教不識字者、以半年集中試行期、於三年消滅省會文盲、一日下午各團組宣傳隊、共廿四大隊、出發全市宣傳、

閩鷺江輪被刦

【廈門一日電】由油江來廈鷺江號輪、三十日駛至中途被盜刦去白銀二十餘萬、死搭客一人、傷數人、今輪已抵廈、

甯夏擴大紀念週

【甯夏三十日電】二十九日晨、本省各機關學校約五百餘人、於中山公園人民會場、舉行總理擴大紀念週、馬少雲主席、講演新生活意義、

高友唐柩將運平

【北平一日電】高友唐靈柩定十五日由京運平安葬、平津親友、擬俟高柩運平後、在中山公園舉行追悼會、現已着手籌備、

國府命令

國民政府昨(一日)命令、

(一)陸軍第十七軍軍長徐庭瑤另有任用、徐庭瑤應免本職、此令、

(二)任命陸軍中將徐庭瑤爲訓練總監部交通兵監、此令、

(三)任命李覺爲湖南省保安處處長、此令、

(四)任命宋英仲爲湖南省保安處副處長、此令、

鄂防空協會成立
會長張羣報告願各盡其職

【漢口一日電】鄂防空協會一日晨開成立會、首由會長張羣報告、願指導會員各盡其才、各盡其能、完成本會使命、繼由金百堂報告籌備經過、詞畢、又由張會長提出各組主任幹事及幹事名單、當衆通過、再由何主任訓詞、希望對於武漢防空注重物質上種種設備、最後張羣致答詞、攝影散會、同時上海影戲院演映中宣會歐戰中空軍影片、

滬識字宣傳週
昨在政東小學開幕

【上海一日電】滬識字運動宣傳週、一日晨九時在市中心區政東小學行開幕禮、到委員長吳鐵城、副委員長潘公展、委員吳開先、及各區幹事、辦事處主任、服務團分團員等四百餘人、行禮如儀後、主席潘公展、報告識字教育之重要、繼吳氏致詞、略謂此次推行識字運動、必使其成功、蓋此事有關整個國家民族、將以成功與否、以測驗本市黨員、及公務人員、乃至於智識階級之力與不力、次市黨部代表童行白演說、謂當協助市府、推行識字教育、

討論房租標準
行政院昨開審查會

行政院於昨(一日)上午九時、開審查會、到內政財政軍政各關係部會代表、關係審查內部呈擬之房租辦法、及租金標準一案、業已審查決定、將提出下週政院會議討論、

贛水電廠借款
宋子良飛贛簽合同

【上海一日電】贛水電廠向中國建設銀公司、借款一百五十萬元、該公司總經理宋子良、偕隨員四人、向歐亞公司包租飛機一架、一日晨八時二十分飛贛簽訂合同、

滬翔段雙軌
行駛蒸汽車

【上海一日電】京滬路滬翔間雙軌、一日起行駛蒸汽車、晨五時十分并由該局副局長吳紹曾、率領高級員司、乘專車沿線視察、認爲滿意、然後正式售票、

滬集團結婚
昨在市府繼續舉行

【上海一日電】二屆集團結婚、一日上午三時在市府舉行、新人卅五對、儀式照上屆尤簡單莊嚴、

取締錢莊倒閉
滬錢業今開會討論

【上海一日電】錢業公會定二日開會、討論取締錢莊藉詞倒閉、及參加工商救濟放款等案、

贛省整頓田賦

【南昌一日電】贛省府以本省田賦徵額雖九百餘萬元、而實收不及半數、爲勉勵各縣認眞整頓、擬自本年度起、將額外溢收田賦、正稅悉留縣支用、業經省務會議通過、

閩籌辦反省院

【福州一日電】閩省反省院籌備處、已開始辦公、除訓育主任由中央遴派方鍾徵外、管理總務兩科、已由趙偉民派左華民杜鑾等充任、

本報印刷部

承印　中西書籍　雜誌表册　有價證券　圖表廣告　賬簿單據　精裝刊物　如蒙賜顧　毋任歡迎

電話　二二四八八

共和書局

軍事書籍

精選軍學圖書百餘種

特設廉價部一月

本月二十日起目錄備索

自三折至五折

地址花牌樓

德又違約重整海軍
英法急籌對策
英內閣開會研究將向德抗議
法外長會晤英使共商新局勢

【巴黎三十日哈瓦斯電】午後外長賴代爾會與英使克勒克會晤、所討論者聞係德國重整海軍所產生之局勢、倫敦三十日哈瓦斯電關於德國重整軍備尤其是重整海軍軍備問題、英國當採何種態度、內閣將於明日開會加以研究、英政府現有三種途徑可循、(一)向國聯提出申請、(二)遵守斯特萊薩會議之決議案、與法意兩國互相諮詢、(三)向柏林提出抗議、其中以第三項辦法、最爲可信、但在星期四下院討論國防問題前、內閣不致有所定奪、關於國防程序之經費、衆信若干保守黨閣員、擬提議募集公債、以免增加賦稅云、

德海軍新計劃

【羅馬三十日路透電】意大利日報、今日登載一文、謂德國一九三五六年海軍程序、較上年增大三倍、共十萬噸、艦數亦多、遠超過和約所限定之數、且高出於英國海軍計劃之上、

造艦四十餘艘

據巴黎訪員所得之消息、一九三五六年德國海軍程序、爲戰鬥艦兩艘、各十萬噸、巡艦兩艘、各九千噸至一萬噸、又巡艦一艘、六千噸、驅逐艦十六艘、各一千四百噸、小軍艦十艘、各八百噸、而德國所欲造之潛艇、在四百噸與五百噸之間者、將不止十二艘、

裝置巨型大砲

該報又謂德國新戰艦將裝置十三吋炮九尊、速度爲卅二海里、一九三八年前可造成、巡艦裝置七吋半口徑砲九尊、在今年五六月間起造、一九三七年以前亦可造成、驅逐艦去年已在基爾建造四艘、另有五艘現亦定造、德已祕密製造狄塞爾引擎、現已造成、可供各重二百五十噸的潛艇十二艘之用、

該報估計德國海軍力量、至一九三八年除潛艇外、將有十六萬六千噸、

全歐警察動員
防範五一節共黨騷擾

【倫敦三十日路透電】歐洲各都城與主要城鎮之警察、日來皆嚴密戒備、以防共產黨與其他暴徒於五一節擾亂治安、莫斯科明日將有最新式飛機一千架、飛過紅場該處最高之屋繪有高七十二尺之史丹林像、誠堪爲世界最大之肖像矣、今日匈京拘獲彼擬明日襲擊公署之共產黨十八人、巴黎警察將乘飛機監視黨人違禁集會、社會黨工團聯合大會、亦在被禁之列、維也納左翼領袖運動居戶、勿用電流、希圖以消極罷工抵制市政府之電氣廠、政府已命各公署大燃電燈以報之、希特勒因復失音、故明日不能蒞魯斯特公園向青年運動之集會演說、午後唐貝爾賀夫飛行場之大集會、雖將往演說、但決節短演詞、

美國運輸飛機
造成海岸飛行紀錄

【紐約三十日路透電】橫貫大陸西方航空公司之運輸飛機、今日造成海岸間運輸飛行之新紀錄、該機由洛杉磯出發、以十一小時五分鐘、完成二千四百五十哩之行程、而抵紐約、中途雖遇沙暴、然仍能維持每小時二百餘哩之速度、查二月二十一日之成績爲十一小時三十四分十六秒、

蘇俄誓死抗敵
俄國防委員宣言

【莫斯科一日哈瓦斯電】國防人民委員佛羅希洛夫、頃向陸軍發表文告、謂蘇俄人民及紅軍始終維護世界和平、吾人深知國家發展、當以本國實力爲唯一保障、任何國家若來侵犯、必當予以極大之打擊、吾人此種決心、當使世人知之、此乃保障我國安全最妙之法云云、

英帝國要員會議
討論國際現局報告外交方策

【倫敦三十日路透電】今日午後、下院首相室會集議一小時半之久、非正式討論國際現局、與議者爲麥唐納、西門、財相張伯倫、自治地大臣湯姆士、殖民大臣李斯特、加拿大首相邊納特、澳洲首相萊恩斯、南非首相赫索格、赫索格偕南非礦務大臣鄧康同來、嗣經發表公報、稱本日非正式談話會、討論國際現局、麥唐納西門陳述近今與歐洲各國談話與會議之情形、西門會述及最近兩三月之時事、包括二月間之英法談話、德國宣布强迫兵役、西門與艾登赴歐洲各都城、斯特萊薩會議及國聯行政院會議諸事云、聞麥唐納亦會參加談話、略述政府對以上諸事所持之政策、談話全以國際事務爲限、自治地首相問話頗多、皆經一一答覆、諸相將再集議、但日期未定、

取締恐怖主義
十一國開會討論

【日內瓦三十日哈瓦斯電】去年十二月十日國聯行政院開會、討論馬賽暗殺案之責任問題時、會通過決議案、指派比、英、智利、西班牙、法、匈、意、波蘭、羅馬尼亞、瑞士、蘇聯等十一國代表、組織委員會、研究國際取締恐怖主義問題、該委員會於今晨在此間開會、選舉比利時代表維埃德爲主席、並議決採用法政府於去年十二月九日在國聯行政院提出之取締政治恐怖主義之國際公約草案、按法國所提出之公約草案、規定對於簽發護照政治犯、受庇護權、引渡罪犯等事、由國際訂立劃一規章、此外並規定設立國際刑事法庭、以取締破壞上項國際公約之一切行動云、

英國赤化程序
共產國際將有決定

【至加三十日路透電】莫斯科今日發表英國赤化之詳細程序、以此爲共產國際下屆世界大會議程中之主要條目、此項程序、共二十一頁、詳述在內亂時奪取政權、及毀壞國會行政司法等制度之方法、主張在推翻政府後、立即解散國內武裝軍隊、並斷絕英帝國他處關係、然後照蘇俄模範成立赤化的制度、該程序預料英國堆存食物頗多、且有不少牛隻、故可維持生活、至蘇俄助以貿易交換之計劃時爲止、又主張迅速採行嚴峻的革命化司法制度、庶使目前掌握政權者不能施展其勢力、

保國共黨示威

【保京三十日路透電】加柴尼爾克附近之伊尼那村、今日有共產黨一隊、希圖示威、致與警察衝突、結果死村民十五人、內有婦孺數人、蓋鄉農若干人、維時正在跳舞行樂、而共產黨驟至欲逐走、鄉農而開會故也、警察亦死兩人、

高友唐先生訃告

顯考監察院監察委員友唐府君痛於民國二十四年三月二十四日亥時壽終京寓享年五十有八不孝際堯等隨侍在側親視含殮遵禮成服謹詮於五月十二日領帖十五日扶櫬回平安葬恐郵遞未週特再登報計聞

奉慈命稱哀　孤哀子　高際勤、堯　泣血稽顙　喪居南京雙石鼓四四號

感謝傷科名醫楊培昌先生

家父以八十四歲高齡忽於上年十二月間跌傷右腿骨上部關節絲毫不能移動且傷處疼痛異常當時束手無策幸蒙首都傷科楊培昌先生到寓診察於傷處調藥敷治并囑日服丸藥四粒自服藥後即不覺痛據云藥力係活血而兼保護心臟血脈流通傷處自能漸愈全心臟强旺雖臥床不動亦無他虞三星期後當可起床等語乃竟如所言臥床三星期並未起坐一次而健康如常三星期後果能下床起坐自此逐日練習起立舉步動作並用推拿工夫按摩全身現已完全復元可以行走自如感激之餘特爲登報鳴謝楊君行道數十年治人無算凡有跌打損傷無論輕重均能以藥力治愈可稱醫術神奇用是貢爲介紹敬希各界公鑒　南京中國銀行吳榮鬯啓　中華門外雨花路

大中機製磚瓦股份有限公司添設南京經銷處啓事

本公司開設上海浦東下沙鎮用新式機器精製中西各式磚瓦疊奉褒獎行銷上海南京香港廈門青島漢口等各大都市久荷各界稱許其空心磚及青紅各式蓋瓦堅韌耐久式樣美觀尤爲時代建築仿古官舍所必需茲爲便利首都建築界採用起見特添設經銷處於南京鼓樓祥豐行如蒙惠顧無任歡迎

上海批發所上海英租界牛莊路德興里電話九九〇三一　南京經銷處南京鼓樓祥豐行電話三一四九五

申報出版兒童之友第三版到京了

代售處：建康路申報分館辦事處　各大書店　或　向送報工友代購

金城銀行

南京分行　白下路二三六號

電話　經理室二三三八五　業務室二二七一七號

城北辦事處　四牌樓六號　電話二一九五號

教育及養老金問題

本行創設特種整存整付儲蓄一項。所以作子女、婚、嫁、教育費、養老金之用。期限自五年至念年。隨意選擇。便利安善。兼而有之。

備有詳章　承索即寄

生前與死後的保障

逕啓者本公司茲爲適應社會經濟需要起見特創辦保壽儲金寓人壽保險於儲蓄之中使儲戶一舉二得並根據保險原理從廉取價例如認儲國幣一千元以二十年爲期按月儲洋三元五角八分滿二十年後可得本利洋一千元於此二十年認儲期內倘儲戶不幸身故本公司即照認儲金額如數賠償凡有意儲蓄而欲享受保壽利益者請至本公司接洽另備詳章承索即奉

上海通易信託公司京局謹啓

地址：中山東路破布營口　電話：二三〇七三號

新街口妙機公司

四週紀念　大減價

自五月一日起

新到大批國貨，男女夏季用品，歡迎各界參觀．

電話：二一〇八五號

代客買賣有價證券—公債—庫券

手續簡便　行市靈通

中國國貨銀行信託部

地址　本京新街口北首十一號

電話　二三九七二

昇平醫院

統治各科　備有病房

新法戒烟　毫無痛苦

科目：內科　眼科　小兒科　外科　花柳科等

門診：上午九時至下午三時　隨到隨診

出診：下午四時至七時　急診不在此限

院長：徐伯儒　醫師：關興宗

院址白下路昇平橋　電話二二〇一四

星期日下午停診

中興營造公司

新建鋼骨水泥空心花磚美麗住宅數處招租

茲有鼓樓大方巷廣東新村樓房十數坐及五台山村永慶巷四十六號漢中路小鋼銀巷一之一號各一坐（式樣美觀）空氣絕佳交通便利設備完善（浴室抽水馬桶自來水電燈下房汽車間等俱全）租者請至漢中路小鋼銀巷特二號接洽

中興鋼骨水泥空心磚製造廠啓　電話二一五七七號

沙眼治療應有之認識

硫酸銅治沙眼是陳法中之翹楚惜其藥性痛苦異常若施用者技術不爛熟每能傷害眼之他部久用可使眼睛枯燥眼皮變形因此硫酸銅只擦能於二期沙粒旺盛之沙眼其餘如初期輕性沙眼以及三期瘢痕時期均不適用至於硫酸銅究竟能否令沙眼除根迄今尚成疑問本市上海船來品如樺酸銅膏或沙眼膏等等並非特效藥願諸君毋輕信宣傳以免金錢流出本診所特備▲紫外光▼特別手術▲空青眼藥專治各種沙眼效驗可靠既無硫酸銅之流弊又有除根之希望凡患沙眼者勿坐失良機為幸

附註　學生可利用假期治沙眼　紫外光照射不另取費

鄭懷仁醫師專門眼科

南京鼓樓南中山路旁

夫婦醫院遷至新屋應診啓事

本院自民國二十一年開業以來深得病家信用醫業日見發展茲因舊日院址不敷應用特在新街口正洪街（破布營）自建新院一座交通便利設備完善病房整潔庭園幽雅極合留醫留產之用

診病時間：上午八時至十時　下午三時至六時

診病科目：皮膚泌尿器科　內外科　產婦科

院主李文瀾　黃淑明　啓　電話二二一九四〇號

西湖肺病療養院

本院專收各期肺病患者應用現代最新科學療法特備有愛克司光鏡血球沉降表顯微鏡太陽燈人工氣胸術等並施各種手術治療病室背山面湖風景幽雅空氣清新患者住院療養兼施收效迅速取費從廉詳章函索附郵票九分即寄

院址杭州裏西湖智果寺內　電話三一一〇　院長瞿慯時

鹿胎冷香丸

中央衛生署試驗所化驗　婦科良藥

發明

鹿胎為醫治婦科月經病之特效劑，已為世界醫藥上所公認，中國自古以鹿胎為婦科上之珍貴藥品，但製法不良，故效力微小，鹿胎冷香丸乃應用最科學原理，抽取鹿胎內之有效成分，配以珍貴藥品，對婦科諸病，可稱絕對有效，萬試萬靈。

主治

經血不調，趕前錯後，經脈閉止，經來腹痛，氣色不正，紫黑成塊，子宮寒冷，赤白帶下，腰腿痛痠，夜不安眠，午後發燒，心跳心熱，自汗盜汗，癆病咳嗽，氣虛血虧，或胸腹脹胞，飲食少思，或子宮有病，多年不孕，或屢患小產、連傷數胎，以上各症，一經服用，無不立效。

（定價）每盒四元每打四十元函購貨款先惠寄費在內（各埠發行所金城藥房）

南京成賢街大紗帽巷三十三號金城藥房

分銷處，金陵，生生，保康，各大藥房

首都唯一　環球呢絨服裝商店

定製西服女裝

經濟合時　美觀華麗

兼做童子軍營帳水壺

出租男女全新禮服

地址中山東路一八〇號電話二三四四七號

『須將有日思無日　莫待無時思有時！』

中國墾業銀行是君之保管庫

備有儲蓄詳章承索即奉

行址中山東路土街口　電話二三四六八

朝報　津浦鐵路簡明行車時刻表

民國二十三年七月一日起實行

站名	通滬平車 301	通平浦車 305	快津浦車 21	混浦徐合 71	混徐濟合 73	混濟津合 75	混濟津合 77
北平	15.05	18.50					
天津東站	18.20	22.20	8.50				
天津總站	18.40	22.45	9.30			12.05	17.00
天津西站	18.53	23.01	9.47			12.20	17.20
滄州	21.39	2.30	23.22			15.53	21.57
德州	0.20	6.15	7.03			19.47	2.20
濟南府	3.33	10.16	20.54		7.23	23.35	6.05
泰安府	5.42	12.42	23.29		10.33		
曲阜	7.14	14.37	1.24		12.50		
兗州府	7.50	15.30	2.26		13.46		
臨城	10.10	18.20	5.15		17.15		
徐州府	12.11	21.02	7.45	6.10	19.30		
蚌埠	16.19	2.20	13.23	12.30			
滁州	19.35	6.23	17.30	16.17			
浦口	21.15	8.00	19.00	20.20			
南京	24.00						
上海北站	7.45						

站名	通滬平車 302	通平浦車 306	快津浦車 22	混浦徐合 72	混徐濟合 74	混濟津合 76	混濟津合 78
上海北站	16.00						
南京	23.15						
浦口	1.40	19.15	10.00	7.35			
滁州	3.05	21.06	11.40	9.37			
蚌埠	6.38	1.13	16.11	15.12			
徐州府	11.05	6.30	21.30	21.58	[illegible]		
臨城	13.05	8.33	23.45		[illegible]		
兗州府	15.47	11.42	2.55		13.23		
曲阜	16.11	12.08	3.23		13.56		
泰安府	18.15	14.27	5.42		16.45		
濟南府	20.45	17.05	8.28		19.19	12.00	23.00
德州	0.25	20.52	12.10			15.41	3.23
滄州	3.29	0.31	15.18			19.18	7.34
天津西站	6.30	4.13	19.38			22.58	11.50
天津總站	6.55	4.40	20.10			23.10	12.03
天津東站	7.30	5.20	[illegible]				
北平	10.24	8.19					

最新出版實用記憶術

本報發行部代售

全書一百五十頁、分二十三章，道林紙精印，裝璜美麗，道林紙每冊定價一元，新聞紙定價七角，外埠函購另加寄費五分，

政治月刊

第三卷第一期　民國二十四年五月一日出版

◀要目▶

時事述評

一萬萬金融公債與救濟經濟恐慌……儀方

論「國民經濟建設運動」……

強迫教育問題……

本刊一年來的檢討……

唯生論辯證法……

唯生論的國家目的觀……

最近國際政治之動態與動向……

從美國在華的經濟地位觀察其遠東政策……

建立中國重工業的自然條件問題……

日俄戰爭之預測與中國……

羅斯福意欲一戰……

法國之經濟情勢與金集團之將來……

匪區寫眞……

明直縉鱗用葉則向薦師諸蝶

翔　金　天　汪

明心者郊之聲甫石譯　譯　媒

定價每期大洋一角五分

社址南京獅子橋新泉里十一號　總代銷南京太平路現代書局

實業公報第二二四期業已出版

本公報登載關於農林礦工商漁牧及勞工命令法規公牘調查統計註冊廣告等項每週出版一次訂價全年大洋五元郵費在內零售每冊大洋一角凡關心實業者均應購置一份以資參考如訂購者請逕向實業部總務司第五科接洽可也

蚌埠寶興麵粉廠　大雙錢老牌麵粉

本國麥製　具有六大優點

顏色潔白　粉質透乾　吃水量大　口味優美　售價低廉

城內下關均有代售

駐京辦事處下關三馬路森茂號內　電話四一二三七

國醫陳遜齋遷移洪武路二八三號　即盧妃巷

門診上午八時至下午二時，出診下午三時至八時，急病不限。

電話二三四四二號

中國旅行社主辦　釆石磯專車遊覽團

五月五日舉行風雨不更

遊覽券即日在本社發售

江南鐵路開駛專車

本社派員隨行嚮導

江南汽車市內接送

精美餅點隨車奉贈

每位收費一元七角

詳細辦法購票面詢

中央醫院　掛號時間一覽表

科別	普通號	特別號
內科	每日上午九時至十一時	每日下午三時至四時
小兒科	每日上午九時至十一時	每日上午十時至十一時
牙科	每日上午九時至十一時	每日下午一時至四時
泌尿科	每星期二四六下午一時至三時	每日上午十一時至十二時
外科	每日下午一時至三時	每日下午三時至四時
產婦科	每日下午一時至三時	每星期一三五上午九時至十時　二四六下午二時至四時
眼科	每日下午一時至三時	每日下午四時至五時
耳鼻喉科	每日下午一時至三時	每日下午四時至五時
骨科	每星期一三五下午一時至三時	每日下午三時至四時
皮膚科	每星期一三五下午一時至三時	二四六上午十時至十一時
肺癆科	每星期一三五上午九時至十一時	每日下午三時至四時

附註（一）診病時間特別號按掛號順序診看普通號上午自十時起下午自二時起（二）凡掛特別號及急症號者均在特別掛號處掛號（三）急症掛號不限時間（此項証以確係急症而需即刻診給者為限）（四）病人來院掛號後即時診給赴科就診如須轉科診治者（例如內科轉外科是）其所掛之號不論何種（除牙科外）在當天內均可適用隔日重行掛號（五）復診號各種診券未經本院蓋章著概作無效除牙科診券有效期為六個月外其他各科普通診券可長期應用倘有遺失須另行納資補券（六）例假日及星期日除急症外普通及特別掛號概行停止

約翰痔科醫院

專治　內外痔瘡　痔漏成管　遠年脫肛

不施手術　理想拔法　漏管取出　既無痛苦　負責斷根

不用注射　靈藥治療　痔核枯落　且無危險　決不復發

址新街口六號（大豐富路口）電話二二一七五號

介紹國醫推拿專科徐希濤

范文正公有言不為良相，而願為良醫，夫良相治國，良醫治病，功在民衆，異途同歸，吾友徐君希濤，仰慕先賢，從事於醫，運氣推拿，[illegible]得之祕，疑難大症，更經驗宏富，活人無算，有口皆碑，華陀扁鵲，庶幾齊名，市府第一屆國醫考試，已取中等一名，有目共賞，並非過譽，抱病諸君，盍請試之，定可着手成春，沉痾立起，特此廣告，以便病者。

主治　中風不語　四肢麻木　[illegible]是拘攣　筋骨疼痛　肺癆吐血　肝胃氣痛　痞塊臌脹　時疫白喉　經期不調　婦女諸症　小兒驚風　跌打損傷

介紹人江右王道成敬贈

地址慧圓街新亞飯店　電話二二六三六

南京大戲院

大陸影戲公司

時間　七時半起

價目　對號八角　正廳五角　普通三角　捐稅外加

今晚夜戲特煩楊雲二藝員雙齣拿手好戲

碧琴霞　朱淑儀　武家坡

雲艷霞　楊瑞亭　宋江殺媳

郭春華　縲絲峪

楊瑞亭　雲艷霞　審頭刺湯

聲光並美譽滿京華之標準影院

國民大戲院

今天開映

時間　二時半　五時半　八時半

本院誕生七週舉行巨片大檢閱

蓋世無雙歌舞艷情鉅片

明星十四　美女五百　演員萬人　如花豐麗　似月花明　爲華納公司百萬金偉製

花月爭輝

子在齊聞韶，三月不知肉味，看此片後，當亦云然。

東新舞臺

樂羣藝化京劇團

地址　太平路科巷內

電話　二一三九三五號

第一場　四時半開演八時止　十准演本　唐僧取經

第二場　八時半起十二時止　著名綵景機關俠義艷情好戲　山東響馬

第一場價目　對號六角　花樓五角　正廳四角　包廂三角　頭等二角

第二場價目　對號八角　花樓七角　正廳五角　包廂四角　頭等二角半

聯票特價　對號一元二角　花樓一元　正廳七角　包廂概無聯票　頭等聯票

捐稅印花　小賬在內

優待各券　一律停用

明星大戲院

時間　二時半　五時半　八時半

票價　頭等二角　二等一角　三分一律　捐稅外加

今日開映福司公司集歌舞音樂界之非常鉅構

大音樂王　羅第萬里　歌舞紅人　愛麗絲樊　領導三百青年少女　合演

六大情歌醉心靈魂

情歌妙舞

三場豔舞儘夠銷魂

服飾新奇化●佈景美術化●舞踴百熱化●歌唱摩登化

金陵大戲院

時間　二時半　五時半　八時半

價目　一角　二角

注意今日起大減價

開映明星公司捲土重來的有聲對白連集鉅片

胡蝶　鄭小秋等主演首集　二三四五以後六集繼續　開映

啼笑因緣

▲寫盡了人生途上的悲歡離合!!!

▲寫盡了戀愛場中的苦樂辛酸!!!

以服務之精神　作空前之創舉

民業遊藝園

化最低之代價　享高尚之娛樂

地址科巷　電話二三一〇七

門票每位銅元二十五枚

大京劇場

李張王謝王張張

鴻恩金鳳豔蓉鈺銘豔琴少舫鴻英少珊

日戲　金鎖記　十八扯　全本販馬記

夜戲　頭本咬臍郎

電影　六集　關東大俠

國發技術團

白話時裝新春劇　陸連心　張連香　張翠英　張寶慶　張連鳳　薛連璧　潘蝶

裝道情戲　篠翠蘭　藏克秋　篠玉英　林篠齋　姜德餘

日戲　姊妹易嫁

夜戲　謀夫告父

挹江別墅

從理想中實現的

特設

精美旅舍　富麗餐廳　大菜小酌　衛生清潔

（現已正式開幕）

地址：中山北路鐵道部旁

電話：樓上：四一二二九　樓下：四一七九七號

務求主顧　舒服　省錢　衛生　滿意

京蕪段昨正式售票
京孫段下月中通車
乘客上車較前稍感不便
京蕪汽車小輪昨均減價

江南鐵路公司京粵路京蕪段、目前駛行材料車附掛四等客車、於昨日起、正式售票、行駛客車、除四等車外、另加掛頭二三等客車各一輛、是車均係最新裝置、預停蕪湖車站、昨晨七時由蕪駛京、即先在蕪售頭二三等客票、各車內部設備與京滬車相似、昨午四時該車由京開出、頭等乘客雖少、而二三等客、則較擁擠、目前因南京總站尚未建築、無處停車、故行車時刻、仍為每日上午七時由蕪開京、下午四時原車由京開蕪、約於六月中旬京總站完成後、則改為南京與孫家埠間、每日上下各對開客車一次、再日前由中華門京湖汽車站臨時售票處購票者、由公司專車送往小行鎮上車、至昨日起、因京湖路汽車通車、則改由乘客購票後、自動乘江南汽車至雨花路下車、再由專車送往車站、旅客亦較感不便、再京蕪段通車後、京蕪長途汽車公司亦自動減低票價、照原價七折出售、京蕪小輪、亦於昨日起減價、由京至蕪票價原售七角、則改售五角、

金遊六害妻案
法院三次偵查
兩證人昨均到庭供述經過
陳璧君暨婦女會均有表示

金游六謀害髮妻案、於昨日下午一時、繼續在江甯地方法院開第三次偵查庭、仍由檢察官楊文濬、到庭訊問、被傳訊者、有原告李清瀓、原告第一證人張燕、第二證人李儐石、及被告金游六等、昨得訊問者為妨害自由部份、茲將詳情分誌如下、

三次偵查　妨害自由

楊文濬檢察官於昨日下午一時升庭、首詢傳原告第一證人張燕女士、詢問金游六幽禁李清瀓之經過情形、張據問供稱、金游六於四月二十日下午、由婦女會、領回髮妻李清瀓後、婦女會同人見李氏懦弱、深恐領回後仍受虐待、故翌日（二十一日）即派本人及張伊璇女士、至金宅探訪、迨至金宅、幾經交涉、始獲與李氏見面、惟以金游六之在旁監視、李氏對余等除以淚眼示意外、竟不敢作一語、至此余等乃知其中必有隱情、即誘李氏出外詢問、始知其被金所幽禁云云、次詢第二證人李儐石、據供、二十一日下午得婦女會之消息、始知吾姊被金游六所幽禁、當於同日晚間、前往金宅、將吾姊設法救出、訊至此、官即轉問原告李清瀓、以二證人所供各情是否屬實、李答絲毫不差、最後又詢問金游六有何辯言、金仍失口否認、原告及其證人所供之一切、此時已鐘鳴四下、官即宣告退庭、定今（二日）下午一時、繼續開第四次偵查庭訊問、

汪夫人召　女界談話

行政院汪院長夫人陳璧君女士、對金游六之謀害髮妻、頗示不平、固特於昨日下午四時在鐵道部一號官舍、略備茶點、召集婦女界舉行談話會、計到陳樹人夫人、曾仲鳴夫人、羅家倫夫人、及婦女會莊靜女士等十餘人、汪夫人首向莊女士等詢問金游六虐待髮妻之經過、次謂金游六此種行為無論法院如何辦理、然已難逃社會正義之嚴厲制裁、還種人實不配為公務員、余決轉請汪院長不准其復任外交部之職務云、

婦女會請　嚴懲金劉

本京婦女會對於金游六虐待案、極為重視、為扶助弱者起見、已於前日致函江甯地方法院、請秉公將金劉嚴辦、

首都大戲院
今天（二時半　五時半　八時半）獻映
最後一天　不可不看
噱噱不思空滑笑之　天地可議前稽片王
男女老幼全體觀衆都來暢笑一番
王先生過年
湯傑主演　柴滂予監製　新時代出品
明天起獻映了！！
胡蝶新偉構
明星名貴鉅片（美人心）
悲熱山淚聰賢美心徐夫（柳花的偉作
壯烈河明淑人。欣纖路牆）更大

疏治秦淮放兩閘
市府飭工務局籌劃施工

疏濬秦淮河、開放東西兩閘、京市人民前經請准舉辦、該府據呈後、曾飭交工務局派員勘查、計劃、嗣因需款浩大、故延未實行、現夏季已屆、河水淤積日久、一經蒸發、惡臭之氣四溢、於沿河居民衛生、妨害甚鉅、茲悉日前地方人民、復籲請市府、准即疏河開閘、宣洩臭水、以重衛生、聞當局對此、極為重視、已諭飭工務局籌劃工事、促其實現、

市府施政綱要
昨日繼續審查

市府二十四年度施政綱要、自市府交各局會同審查後、前日各局長專員在市府舉行第一次審查會議、交換意見甚詳、因該項施政綱要、內容甚多、昨（一日）下午四時、繼續舉行審查會議、參加者計有王漱芳、陸肇強、陳劍如、宋希尚、段麟郊、張劍鳴、周湘、陳祖平等多人、逐條討論、時間甚長、仍未得結果、聞該項綱要、除財政、社會、工務三局外、並有南京市公園管理處之鑿理、南京全市公園計劃、市清潔總隊及屠宰場之今後應行舉辦之重要工作云、

市府總預算
業經着手重行編製

京市府二十四年度總預算、奉國府命令後、原已着手編造、前石市長任內時、已由財政局將第一級預算編造就緒、旋因石氏辭職、遂告停頓、馬市長蒞任後、因該項預算照國府規定編送期限、逾期已達數月、亟應照送、爰飭財政局從事趕製、記者昨向主持者探詢此事、據稱、該項總預算一部份原已擬定、茲因最近本府組織上已略有變更、如祕書處第一二兩科、已裁併為一科、財政局增設土地處、擴大組織、是前項預算、亦應加以更改、現已着手分別重行編製、不久可彙送就緒、依照國府規定、其總預算應與各該機關之行政計劃、一併呈報、而本市府施政計劃、雖已擬定、未經市府通過、故須俟決定後、一併呈報國府云、

首都新運會
加聘葉陳馬為指導員

首都新運會原有指導員朱家驊、陳公博、褚民誼、石瑛、邵元冲等五人、南昌新運總會以首都地位重要、且該會新近發下生活軍事化、生產化、藝術化初步推行方案後、新運工作、將日趨繁忙、特於昨日函首都新運會、加聘葉楚傖、陳立夫、馬超俊三氏為該會指導員、該會接函後、當即分別函知葉氏等三指導員表示歡迎、聞今日適為該會幹事會例會之期、將由葉氏朱氏等各指導員出席指導、今後首都新運、當有長足之進步云、

本屆國醫考試
報名者已三十餘人

市府舉辦本屆國醫考試、前週市政會議決議于五月間舉行後、即由該府第一科醫務股着手籌備、當于上月二十五日開始報名、迄至昨日報名者已達三十六人、定本月十日截止、考試日期、預定本月中旬、已呈請市長簽核、此次一切辦法、均照上屆成案辦理云、

天氣報告

氣象所一日晚七時半發（一）本京未來二十四小時內天氣晴多雲、晨宵低霧、風向東及東南、（二）一日本京天氣晴和晨寒、最多風向東北溫度最高一八·九度、溫度最低七·五度（攝氏）（三）一日國內天氣全國天晴、臺而寒、長江上流及南海落陰雨、未來天氣、長江上流轉佳、東南海濱陰雨、其他各地晴陰不定、

小評
誰要你們費心！（沙）

就算中日關係已「好轉」了罷，日本當局所說的「親善」言論，在我們聽來，總還是不堪入耳的。

昨天報載東京電，說日政府已擬定對華文化策，最重要者，為「養成人物」，其方法，為「對於中國留日學生，予以種種便利」。日本政府肯如此費心，我們眞要不勝感謝了，然而可惜！這兩句話都有毛病！

說「中國人材缺乏」，一點也不錯，但我們要問日本政府一句話，中國人物何必要勞貴國代我們「養成」？貴國能養成我們所需要的人物嗎？中國有政府，有「人物」的機關，誰把這個責任委託貴國？留日學生如果算得是你們養成的，則中國人物也不算少了，何以貴國又有中國「人物」不足之感呢？

明白告訴你：貴國養成的人物，斷非我們所需要的人物，我們自己養成的人物，斷不是貴國理想中的人物。中國學生到貴國，乃出於「知己知彼」之意，要把他們養成貴國所期之人物，對不起，枉費心機！

至說對「中國留日學生，予以種種便利」。這是一個起碼的文明國所應做的事情，（假使這種便利不是收買的意思）可是這個起碼的文明工作，日本恐怕還不能夠勝任，驅逐華僑，殺戮木花，還可否作「予以種種便利」之解釋？

國貨陳列館
春展開幕式一瞥
主席團團轉出語幽默
各機關代表闃無其人

無錫司長弄得團團轉

昨天上午九點鐘，本京淮清橋國貨陳列館，舉行春季國貨展覽會開幕典禮，原定是實業部長陳公博自己親臨主持的，不曉得為着什麼？臨時却派了商業司長張軼歐代表，主持開幕，他是一個無錫人，滿口土腔，以主席資格，在講台「耐宜，耐宜」了好半天，講的是白銀問題，并且講到金貴銀賤和銀貴金賤問題與進出口貿易的關係，可憐他力竭聲嘶，而仍聽者茫然，他在臨下台的當兒，很幽默的道：我今天講的，也許諸位不懂，好在速記先生，他寫的很詳細，諸位明天看報紙吧。

用圖畫來表示入超

會場上，四壁釘了許多統計圖表，并且繪了許多驚心觸目的揭示畫，用一個摩登女子來表示外國化妝品的輸入，吸香烟的上等人來表示紙烟的漏卮，持杯的飲酒人來表示洋酒的傾銷，和一九三五年式漂亮汽車來表示汽車輸入額的激增，末了還有兩隻大輪船，表示船來品在不斷的輸入！

學生國貨年與教育品

本年是學生國貨年，昨天展覽開幕的報告，各省各地運來陳列的貨物，以教育品佔大部份，照地方統計，全國之大，運到之品，共有六千幾百件，而上海一埠，已經佔去了四千幾百件，照出品廠家統計，上海一埠，有六十多家，也佔了各地的最多數。

裝了電扇刮大風

國貨陳列館長彭伯勛，他對於事前的警備，可算無微不至，他預測天氣是熱了，禮堂很大，人多擁擠，難免汗流浹背，所以他在舉行開幕典禮的禮堂上，裝了國貨亞浦耳電氣公司出品的大電風扇四架，沿着牆壁柱子，又裝小風扇十架，既可却暑，又便宣傳，豈知昨天上午偏是刮大風，涼颼颼，到會的人，很有一點寒意，總算枉費心機了。

各機關代表闃無其人

實禮員對於開會時，每項的秩序，都照單高聲朗喊，喊到各機關代表訓詞一項，臺下寂然沒有人答應，不得已，他再某部某會某某機關分別着喊，可是始終沒有喊出一個登臺致訓的人。

徵求店房
適用店位
太平路（自大行宮至楊公井）
中山東路（自太平路至二郎廟半邊）
碑亭巷（全段）
有上列地點店舖介紹租賃者請將店址門牌及深闊丈尺行租押租等詳細開示函寄石板橋千秋相館吳康約期會商酬報從優

省三醫院
▲統治內外花柳各科▲
▲包戒鴉片　女醫接生▲
並設電療部檢查部及清潔病室
院址浮橋　電話二二二二二

命書一冊救我五命
鄙人民國十九年至南京中央飯店見曲阜孔憲和君七政飛星命相與衆不同隨請批命書一冊註明念年三月八號北方有危初次不信至那日向北果眞遇盜又云八月十三號不宜乘車是日果登車受傷從此甚信每逢[illegible]月十六號祈交家中男郎完婚余夫婦携子女五人乘輪同往忽想起命書視之註明此日切勿乘舟隨時一止步不料禍隆小輪行至下午一時半突起暴風沉沒全數溺斃獨有一婦遇救倘不信命書必遭滅門之禍今年四月復又來京孔君原居中央飯店一二二號因有大德雲天無以不報特此鄭重登報鳴謝其恩　敬勸諸君盍往先備命書避禍是福　命相一元細批起碼五元　福州李林華謹啓

大預言家漢口伍覺初
接談時間上午九時至十二時下午二時至八時半
別署碧海乘舟
京寓淮海路一〇一號
潤筆外埠函索即寄

實部在計劃中
統制生產工業
先實施豁免稅收減輕運費
再草擬生產消費統制辦法

實業部對於統制生產工業一事、擬即分向有關係各方面廣徵意見、以憑核奪、茲據該部某要員談、年來我國稍具規模之

新興工業

如棉紡織、火柴、麵粉、水泥、橡膠等、以及固有之各種工業、無不陷於艱窘危難之中、亟待政府設法救濟、現在各種工業有許多固有待於積極改良、而亦有因無整個步驟、不能計及消費者之力量、以致生產過剩、滬商呈請政府

統制生產

實為目前最大之急務、現實部除繼續依照最近公布之工業獎勵法實施豁免稅收、減輕運費及獎勵金等項辦法、以救濟及獎勵工業外、對於統制計劃、因關係重大、應慎重進行、現正擬向各關係方面廣徵意見、一面着手研究國內工商各業衰落情形、將來連同各方面意見分別參酌、擬具生產及產消統制辦法、謀根本上之救濟、

滬麵粉業公司
請增加獎勵金

上海麵粉業同業公會、前呈實業部請將增加麵粉稅獎勵金、已由實部派員前往調查、以便統籌辦法、公會頃聞該同業、日昨復呈實業部對於麵粉稅獎勵金、懇與內地各廠平等待遇、以維粉業云、

中國紙版廠請
增紙版進口稅
財部已交稅則會參考

實業部據中國紙版廠聯合會、呈請增加紙版進口稅、並免征轉口稅等情、該部當經轉咨財部核辦、昨接咨復、查該會所請增加進口紙版關稅一節、已經抄發原呈、令飭國定稅則委員會參考、至國內轉口稅、現已呈請裁撤、即當定期實施云、

南京國貨公司
昨開股東常會
去年營業八十三天
盈餘一萬四五千元

南京國貨公司、於昨日上午十時、假座市政府大禮堂、召開第一屆股東常會、到會人數二百餘人、股權超過半數以上、因董事長石瑛請假、乃由主任常務董事張夢文主席致開會詞、由繼董事兼經理葛亮疇報告營業狀況、監察人王光祖報告賬略、董事楊宙康報告公積金及股息紅利分配、並討論各項提案、各股東以公司自開幕至年終止、八十三天營業達二十萬元以上、盈餘有一萬四五千元、均表滿意、至下午一時散會、

京市工人團體舉行
五一節紀念大會
到各界代表及工人五百餘人
下午遊藝演唱京劇盡歡而散

昨日「五一」勞動節、京市工人團體、於上午九時在府東街青年會舉行紀念大會、下午二時復開遊藝會、以資慶祝、茲分誌各情如下、

九時開會

上午九時、大會在青年會舉行、會場設於該會大禮堂、門首飾以彩牌、內懸標語旗幟、並有軍警暨童子軍到場照料、情況極形熱烈嚴肅、計到行政院代表任樹嘉、軍委會代表艾時、市黨部代表周伯敏、袁野秋、李永懋、市政府代表孫茂柏、社會局代表馮斌甲、鄭紹畬、國勞會議我國勞方出席代表王錦霞等、暨四十餘工會代表、東南城碼頭工人共約五百餘人、主席買國民、

主席致詞

市政府音樂隊奏樂開會、行禮如儀後、主席致開會詞、略謂「逐年外貨侵入日甚、而國貨滯銷、工人失業、是為工界最大之危機、即以本京緞業而論、工人失業者十之八九、下關輪渡通車、京蕪鐵路完成、失業者又有數千人、此不特為工界之危機、抑且為社會之隱憂、故我國工人實與他國工人不同、歐美各國工人需要增加工資、減少工時、我國工人祇求有工可做、如此則三八制合於歐美各國之機器工人及我國之工廠工人、不合於我國手工業工人、故我國工人在現代社會進化之中、此國難期間、非從事提高工人智識、改良技能、增加生產、服用國貨、不足以圖挽救」云云、繼有任樹嘉、艾時、周伯敏、孫茂柏、袁野秋、馮斌甲、王錦霞、朱尚琳、倪光和等相繼致詞、至十二時始呼口號奏樂攝影散會、

遊藝大會

下午二時、仍在青年會舉行遊藝大會、由南京郵務工會會友演唱京劇、工友持券入場者、極為踴躍、計演「空城計」、「追韓信」、「武昭關」、「羣英會」、「六月雪」等五劇、六時始盡歡而散、

民教館舉辦
三期車夫貸款
同時變更担保辦法

江蘇省立京市民衆教育館、自舉辦黃包車車夫貸款後、本京之貧苦車夫、因可自行購車而不受車主之剝削、故求貸者為數頗衆、祇以該館貸款準備金有限、一二兩期均未及預定期限、而資金盡已貸出、現該館正舉辦第三期貸款、並向金城銀行接洽擴充貸本、同時鑒於一般車夫覓取舖保之不易、因決將貸款担保法修改、凡請貸之車夫、如有其他車夫二人擔保者、可無須再覓舖保、而取得貸款資格、此項辦法、將更予以極大之便利云、

新繭轉瞬登場
絲商亟盼救濟
存貨堆積經濟無法週轉
收買新繭唯望政府撥款

【滬訊】本市各絲廠、近以歐美市場、日絲充斥、去冒停頓、更兼外匯縮短、扯價趨跌、而國內綢廠、亦因市面不景氣、經濟恐慌、銷路呆滯、以致各廠無法維持、相繼停車、全市開工者僅剩八家、而春汎蠶繭、轉瞬即將登場、絲商無力收買、絲業前途、愈趨悲觀、記者昨向各方面探得詳情如次、

維持困難

日來歐美市場日絲充斥、華絲去冒全停、最近一月間、出口者總計僅三百餘包、以致各廠存貨堆積、經濟輾轉困難、兼以外匯不利、成本虧蝕、各廠無法維持、現江浙兩省春汎蠶繭、在一週內即可登場、絲商因銀錢業停止貸款、經濟萬難籌措、若不設法整個救濟、殊難維持現狀、

相繼停車

循例春繭發動時、絲商均準備開車、詎料本年則反、有新閘區、交通路慎昌、裕豐、共和路美豐、廟頭公記等各絲廠停車、尚在勉強開工者、祇有閘北區大洋橋豐太、廟頭恆蓄、顧家灣興綸、新閘北長安路復昌、光復路久記、共和路積餘、虹廠區裕豐、福綸、滬南區寶泰等八家、

絲價調查

自民二十年以後、華絲輸出逐漸減少、至年間受日絲大批向歐美傾銷、致絲價慘跌、標準絲年前至每担尚可售九百二十元、至今竟慘跌達半數、最近歐美華絲最高白經開盤每擔祇四百元左右、且銷路停頓、同時國內各絲織廠、亦因市面不景氣、銷數極微、而南洋印度各埠、亦遭日絲傾銷、絲銷銳減、國內育蠶農民減少、春繭市價勢難壓低、視此情況、前途危機更迫、一時實難挽救、

廠商意見

記者昨向絲業界探詢意見、據謂絲業至今受創已深、非獲良劑、殊難挽救、救急之計、祗有請求政府及銀行界速撥的款、以供絲商收繭之用、至於推銷辦法、第一步由政府負責將中國已改良之廠絲、向外推銷、未改良之廠絲、則仍供國內絲織廠應用、現春繭將動、若仍無具體辦法、則絲廠果然無復業之望、而蠶農所依賴之生計、復告斷絕、危機四伏、不勝黯然云云、

中國化學工業社
請減輕營業稅率

南京市政府頃接財政部咨、請上海市商會電呈、請將中國化學工業社南京發行所、營業稅率減輕、以維國貨推銷、而資提倡、市府刻在查核辦理中云、

海外銀價

倫敦大條	現貨	三十四辨士六八七五
	期貨	三十四辨士八七五
紐約銀價	公價	七角五分七五

外國貨幣

英金磅	一二·七五
美金元	二·四三四
法郎	〇·一六六八
馬克	〇·九九
羅比	〇·九二一
港洋	一·四五五
荷盾	一·六九
呂宋	一·四二
瑞士法郎	〇·八四三

滬市金融

海關金	一六四·一〇
標金（開盤）	七六九·七〇

（南京上海商業儲蓄銀行國外匯兌部報告）

京市糧食

每石價

△米　上洋熟	三·〇〇
洋糙	九·六〇
上黃熟	二·〇〇
黃糙	八·六〇
黑熟	二·八〇
黑糙	八·七〇
上元糯	一〇·二〇
糯糙	八·〇〇

每石價

△麥　大號麥	三·二三
一號大麥	三·五五
一號小麥	三·六六
二號小麥	三·四〇

京市金融

△金銀（兩市）

赤金	出售	八四·五五
	收入	七六·五五
紋銀	出售	一·五五
	收入	一·三〇

△錢市

雙輔折	七〇
小洋角折	七三八
雜角折	七二
新元折	五〇五
銅元折	二角八八
大洋兌小洋	十三角五五
大洋兌銅元	三千四百七十二
小洋兌銅元	五百十二文
一元合小洋	十角九一文

長江船期

△五月二日
△上水　招商 無　怡和 隆和　太古 沙市　三北 淞浦
△下水　招商 江大　怡和 無　太古 吳淞　三北 甯紹

△五月三日
△上水　招商 江新　怡和 寶和　太古 武昌　三北 清浦
△下水　招商 江華　怡和 平和　太古 黃浦　三北 無

△內河小輪
京蕪班 揚子　京口班 鎮昌　京揚班 泰豐　京六班 泰天

保心安油及各項藥品
循例特價十天
惠顧請速是幸
南京夫子廟東嶺南藥社啓

新華信託儲蓄銀行
經租優美西式房屋
地點（一）石板橋衣萃街[illegible]幢（二）立法院街數幢（立法院對面）（三）陶谷新村洋房一幢（陶谷村）
行址：城內大行宮
電話：二三三六五

世界大戲院
今日偉大貢獻
銀壇珍寶●影迷恩物
集歐美人才・合運用新穎技巧・耗資百萬金・費時一年有餘
愛絲德賴士頓　康拉維德
集英美各國明星　數十位大明星傑作
羅馬快車
念四小時中奇案層出不窮
一輛車廂內寫盡人間一切
"ROWE EXPRESS"
好刁富商・私奔男女・兇惡大盜・一齊登場
執照正字三四三號

神祕醫師

施行奇怪治療 大連桃色機關

蕩婦淫娃藉此究色慾之道 良女貴婦誤入卽難免姦汚

【大連訊】大連市發現離奇之桃色治療所、以行醫爲假面具、而對姿色婦女施以桃色的治療、被汚婦女甚多、均以顏面攸關、隱忍不言、近有一俠心熱腸之女人、裝病冒險往該所偵探、卒將該所之祕密揭穿、訴於大連警察署、本月二十一日、將該所醫師櫻井某（鮮人）捕獲、正嚴密審訊中、此案大連市滿城風雨莫不引爲奇談、特詳誌如下、

◇專治性饑渴◇ 數年前、此桃色治療所卽已在大連市成立、蓋櫻井某由朝鮮來連、以專究色慾之道、祕密勾引有產階級婦女之弱點、頗得一般蕩婦淫娃之崇拜、旋卽公然懸掛口口治療所之金色招牌、以一般蕩婦淫娃之介紹、大施其桃色治療、營業頗爲發達、蓋有產階級之婦女、多有需其此種治療者、亦有一般不良婦女、爲性之饑渴而往求治者、

◇姿色婦女不免◇ 大連市民、本多迷信、治病之方、有求之於半夜教巫婆等者、良家婦女、每以大小疾病、間亦順應迷信者之言、偶聞此櫻井口口治療、特具神效爲迷信易惑之婦女、遂不免誤陷於桃色治療所之阱、老醜之婦、尙不覺該所之神祕、至稍有姿色之婦女、則一入該所、絕不倖免、被蹂躪後、敢怒不敢言、因一般婦女均顧顏面也、

◇夫人誤入陷阱◇ 本市浪速町某大商店之女主人、患神經系統之病、偶聞人云、赴櫻井某之口口治療所施以血清的口口治療極效、於是赴該所請治、結果被汚、該夫人以身分甚高之人、受此奇辱大恥、終日鬱結於胸、十分苦惱、適彼有女友某、爲市內美濃町某大妓館之女主人、熱情聰敏、與該店夫人頗莫逆、夫人乃述其被桃色治療之經過於彼、略云、

◇怪治療之經過◇ 「該治療所之診察室、置有一傾斜之寢台、醫師（卽櫻井某）入內時、雖看護亦不留一人於室內、令余（夫人自稱）橫臥寢台上、臥倒後、以寢台之傾斜、不能見醫師之面目、少頃、卽覺某處被手觸及、余頗驚訝、詢之、則曰婦人之五體神經、均集中於此、故有在此施以治療之必要、移時則覺全身若受痙攣、大呈異狀、抬頭視之、該醫實施其獸行耳、責其不法、彼尙答以「此種療法、不可驚異」云云、」

◇果如此揭穿◇ 某夫人之女友聞其經過後、頗呈露俠心熱腸、於是決犧牲色相、裝病往該所請求治療、並與該醫作親近之態、治療時、果以該之橫臥於該寢台上、所施手術與某夫人所述、完全一樣、乃卽拒絕之、次日又命其妹往試、亦然、於是判明其專施桃色之口口治療、爲免良家婦女再受其蹂躪、乃呈訴於大連警署、當將該醫師櫻井某捕獲、并抄獲其口口治療之工具多件、目前正祕訊中、將來如何判決、頗可注意、

狂風掃蕩北平春

清華請人看洋樓 丁香成了糖葫蘆 摩登頭髮一片毡 牡丹皺像豆腐皮

【北平通訊】連日狂風大吼、摧房拔樹、刮了三天、前天忽然風停日麗、一般人皆認爲宋哲元主席老太太的福氣、果然昨天大風又刮了起來了、恰巧清華大學昨天因爲二十四週年紀念、招待來賓、故都摩登士女、一隊一隊向清華道上奔去、路上大風橫起、黃土亂飛、將剪髮的迷死們、頭髮粘成羊毛毡子一樣、（因爲明太祖出「風吹楊柳千條綫」、嘲對、建文帝對、「雨打羊毛一片毡」的典故）但是來賓們一到清華大學、除了紀念會尙有人外、其他圖書館、生物館體育館毫無本校人們招待、只見巍巍多幢洋樓、任人出入而已、公園的紫丁香因爲風刮的緣故、未有開足、乾巴在樹上、像個糖葫蘆、藤蘿淹在架子上、抽成葡萄乾、至於牡丹花、頤和園早已刮禿、崇效寺粉墜花殘、北海讓成老太太奶子、中山公園尙有餘韻、但是花瓣已多數皺成豆腐皮了、春天來了、我們從去冬就喊起、及到清明、千紅萬紫、日見芳菲、如同處女、青春一至、花枝招展、處處顯得可愛可寶貴、不幸狂風陡起、掃蕩青春、枝折花殘、落英遍地、這樣殺風景的風姨、就來收拾了殘春、令人多麼掃興、

張家口夜景

【張家口通訊】記者由平乘平綏車出發、車到張家口的時候、正是下午九點、下了車、渡過天橋、決定看一看該地的夜景、甫出站、許多手持燃蠟紅字白紙的燈籠、前來兜攬生意、我們連理也沒有理、只是在輭陷陷地沙土道上走着、路燈相距、頗爲遙遠、發出橙黃色的光亮、有時還要一閃一閃的、冷風也時時的襲來、捲起可以迷人眼睛的細沙、會使你感到、這已帶着塞外的風光、

（將）近怡安大街、馬路忽變爲石子的了、平坦而且整齊、兩旁排列者比櫛的商店、街面很寬、商店的建築和門面、均帶北平味、不過沒有敞開門來的、這又是地方的特色了、值崗的警察、着青色大衣、翻起皮領子、不住的兩步三步往返的踱着、從招牌上看出、以皮毛莊、洋貨店、點心鋪爲多、不過進出的顧主、却少得很、我們因爲口喝、吃了點水菓、嫌不中用、於是滿處跑、預備找所茶館、痛飲一番、

（一）條較小的街道上、看見有寫着茶室的所在、黑漆門、敞開着、我們就打算進去、可是仔細的看、茶室之外、還有「二等」字樣、便連呼「差一點弄錯！」嗐然他去了、逛過怡安市場、看了兩個戲院、都是人們擁得水洩不通、氣味難聞、有一家還出演評戲呢、

（問）過崗警、知道劉家茶樓、出賣茶水、當一進去的時候、也是毫無立足之地、人們坐得很滿、熱氣騰騰、還有一位五十多歲的老者、藍褲藍褂、短打扮、手執竹板、演述黃天霸、原來這是勞動分子業餘消遣的所在、幸喜樓上、還是清冷冷的、茶樓老板、便把我們讓了上去、先點洋燭、後打煤油、買茶葉、又換了煤油吊燈、待泡好茶、我們惡狠地喝着、一面也向老板問問當地的風光、

（喝）完茶、我們又鑽了幾個蘑菇店、打算買幾斤、因爲誰要得特大、只好坐上洋車、奔回車站、靜待來朝、再解決了、

李吉瑞南下

花甲伶工重登舞台

【天津通訊】滬聞人康記大舞台經理沈長賡日前來津、邀聘黃派老伶工名武生李吉瑞赴滬大舞台演劇、李已首肯、定今日起程南下、李年已六十、爲梨園前輩人才、且爲現在伶人中年齡之最長者、滬上名人黃金榮杜月笙諸人、均來電表示歡迎云、

記者太太 夜歸遭盜刼

【杭州通訊】本市韶華巷六號門牌住戶顧培根、係杭市新聞記者公會會員、夫人周女士、每晚在省立民衆教育館學習中文打字、於二十五日晚間九時許、由館休課歸家、與住民橫紫城巷二十三號門牌之沈女士同行返家、及進韶華巷時、有一身穿藍布小衫褲、身材短小、頭頂舊髮之青年男子、年約二十五六歲、在後跟隨、迨沈女士折入紫城巷後、暴徒見僅周女士單身獨行、卽出兇器恐嚇、當被刼去左手所戴之紅色嵌寶金戒一枚、向紫城巷逃去、周驚惶失措、奔返家門、及顧公畢返家、急馳赴附近湧金門分所報告、經第一分局長朱鵬、率領局員前往出事地點査勘、詳訊被刼情形後、四出兜緝云、

滬西食品店

靜安寺路又添一家

【上海通訊】東方巴黎的上海、熱鬧的地點、關於吃的問題、當然能隨心所欲、食品店、差不多一家靠着一家、像一條南京路上、「大三元」、「冠生園」、「新雅」、「泰康」、「中國國貨公司」……這還是僅就其範圍較大的而言、其餘的食店、尙難以統計、可是冷靜的地段、要想找一家完美的食品店、那便要發生困難了、卽以滬西一帶而言、已有相去天壤的慨嘆、假使你要嚐點廣東式的中菜、西洋式的廣東菜、非得先化掉些車錢、走上熱鬧的地點來、否則、你是不能享到美滿的口福、最近、滬西的食品店、有了一家可以滿足你心裏的要求、有靜安寺的東角、新創建着的「味林公司」、那裏、不但統辦了著名的各大食品公司的貨物、並且在二樓闢着飲食部、特請廣幫的名廚烹飪、菜點齊全、更注重清潔衛生、價格從廉、滬西一帶的人們、要解決吃的問題、不必多費車錢、跑到熱鬧的地點去、這裏是和「冠生園」、「新雅」同樣的一個好食品所、不久、還飲食部就要開幕、大可以去嘗試嘗試、確是滬西人們吃的福音呢、

各地簡訊

丹陽 一區修築中大路

一區實應鄉鄉長錢書實白鶴鄉鄉長吳雋、及公民邵良才等、以中大路關係交通重大、曾經去歲縣行政會議決議、將本區練湖堤旁石塊移運修築、並由縣府令飭一區公所擬具計劃大綱、組織委員會負責辦理在案、嗣因舉辦保甲、遂致擱置、現在保甲將告完竣、農忙不久將至、似可乘此時機興築、以了手續、特呈請區公所轉報縣府核示、縣府已訂於五月二日召集該路委員會討論興築辦法

海州 建設廳整頓漁業

建設廳日前特派實業指導技師王文泰君來海、調査實業、昨晚記者往訪王君于新浦中央大旅社、據談、本人來海此次除調査實業狀況外、並担任視察各縣漁會組織情形、及漁業狀況、工作稍竣、卽回廳報告、將來廳方對於江北漁業擬辦登記、并力謀改良取魚漁具、以免漁業產權爲外人所奪去、

江浦 縣令區査報積穀

縣府以值此春令、正借穀作種時期、爲整頓積穀起見、對第四區除黃槽坊鄉上年借積穀五石外、其他舊星甸等三十四鄉鎭、各借積穀十石、該鄉有少數鄉鎭長借用、並有揑名假借等事、深爲痛恨、昨特令該區長邁照、會同食糧管理委員長實曉芳、將欠穀各戶、査問明白、並將借據彙齊存區、一面開具欠戶清單、報府核辦、

哲學家賽希夷緊要啓事

鄙人來京數載、易理問世、荷蒙各界偉人惠顧讚揚、或錫鴻文、或撰聯贈、或介之親朋、或稱之密友、致使先來後至、戶爲之穿、空勞往返者有之、無暇暢談者有之、不週之處、抱愧良深、茲爲補救方法、祇有請來著諸君不可四五結陣同來、方免前後擁擠之患、刻值四週紀念、爲酬答舊交諸君起見、特半價一月、五月一日起、三十日止、常課三角、命五角、大六壬神課五角、飛星易批命面議、合婚選吉、開張出行地理風水、衆者奇門天星與衆不同、各二元起、外埠函約七日回件、郵票代 永久住南京大華飯店

赤道人重訂談命時間啓事

啓者鄙人宦海浮沉數三十年、傲骨天生、清風兩袖、慨自都門設硯、忽忽已閱三載、承君子光臨囑判前途休咎、殷殷雅意、蓬蓽增輝、車馬盈門、感何似之、惟是精神有限、於今已入暮年、衆之事最勞人、非達觀不止、大雅君子枉顧或在晨間、有失迎迓、歉甚、自今日始、請於下午十時在館專誠候教、至於論字卜課、一概恕不應酬、區區苦衷、諸希我都中仕女幸垂察焉

館址中山東路二七九號卽大行宮上海銀行東隔壁

外埠函批七日回件　單批二元　雙批五年流年五元　雙批十年流年十元　雙批二十年流年二十元　合婚選吉各四元　郵票十足代收

烏江鄉村建設研究

今日出版

本書著者蔣傑君、以客觀立場、用科學方法、詳細分析金陵大學農學院在烏江十三年來之鄉村建設工作、諸如事業進行之困難、得失經過、及各界之輿論、服務人員之心得、及將來之縝密計劃、均搜羅、此外對於烏江各個鄉村社會、更有人口、土地、農場、經營、副業、商業、經濟、農民生活、及其負担、教育、衛生、生產與用途、自治等、精密調査、全書分上中下三編、二十萬言、四百餘頁、圖表一百四十一幅、實爲從事鄉村工作者必備之參考資料。定價大洋一元五角、暫售特價一元（另加郵費五分掛號再加八分）　本報發行部

遺族學校園藝售品廣告

本校出售各項觀賞樹木四時花草種類繁多、聘請專家設計庭園代種花木、又發行最上等噴霧器接芽刀剪花刀園藝器具煙精硫酸鉛硫酸銅等除蟲藥品、貨物優美、取價從廉

地點：南京中山門內本校園藝場　電話：二二四五六號

公佈欄

江蘇江寧地方法院佈告

爲布告拍賣事、査本院執行債權人民生工廠與債務人中央大觀園爲貨款涉訟一案、業將債務人所有財物（詳査封物品清單）査封鑑價一百六十八元正在案、茲定五月七日上午九時爲拍賣時期、凡欲承買是項財物者、仰卽携帶現款、遞照拍賣程序、來院向執達員辦公室報明交價承買、特此布告

爲布告拍賣事、査本院執行債權人張書相等與債務人趙福良爲債務涉訟一案、業將債務人所有坐落南京市中華門外上新河區北圩圓通村地方田四畝、査封鑑價一百六十元正在案、茲定五月十七日上午九時爲拍賣時期、凡欲承買是項財產者、仰卽遞照拍賣程序辦理投標、特此布告

爲布告拍賣事、査本院執行債權人慈蔭寺與債務人孫廣濤爲交田追租一案、業將債務人所有坐落江甯自治實驗縣龍潭鎭龍溪村第六十八號草浮房兩間、査封鑑價三十二元正在案、茲定五月十八日上午九時爲拍賣時期、凡欲承買是項財產者、仰卽遞照拍賣程序辦理投標、特此布告

爲布告拍賣事、査本院執行債權人民生工廠與債務人又新浴室等爲貨款涉訟一案、業將債務人所有財物（詳査封物品清單）、査封鑑價一百九十五元五角正在案、茲定五月七日上午九時爲拍賣時期、凡欲承買是項財物者、仰卽携帶現款、遞照拍賣程序、來院向執達員辦公室報明交價承買、特此布告

爲布告拍賣事、査本院執行債權李克家與債務人祝家高等爲貨款涉訟一案、業將保證債務人楊慶寶所有坐落南京市廊後衕第二十一號門牌房室基地、査封鑑價一萬六千六百四十九元七[illegible]二分一厘在案、茲定五月十五日上午八時爲拍賣時期、凡欲承買是項財產者、仰卽遞照拍賣程序辦理投標、特此布告

爲布告第三次拍賣事、査本院執行債權人胡榮華與債務人丁起盛等贖田及追租一案、前將債務人所有坐落江甯自治實驗縣東善鎭東高村田兩垢計六畝、經二次布告拍賣後、無人合格承買、合依上次價格減去十分之一、作價一百二十五元三角八分八厘、並定五月十五日上午九時再爲拍賣、凡欲承買是項財產者、仍照拍賣程序辦理投標、特此布告

爲布告第一次拍賣事、査本院執行債權人陳鳳山與債務人郭九林爲借款涉訟一案、前將債務人所有坐落南京市拖孔門外姜家闌第四十七號門牌房屋基地、經布告拍賣後、無人合格承買、合依上次價格減去十分之一、作價一千二百九十三元一角七分七厘正、並定五月十五日上午九時再爲拍賣、凡欲承買是項財產者、仍照拍賣程序辦理投標、特此布告

爲布告事、案査本院執行債權人夏祥生與債務人何寄邠因債務涉訟一案、業將債務人何寄邠所有南京市水西門內昇州路第二百七十七號門牌內動產査封在案、嗣後該債務人對於該項財產、如有與第三人爲賣買及其他一切處分行爲者、一律認爲無效、恐未周知、特此布告

爲布告事、案査本院執行債權人張步靑與債務人祁義興因貨款涉訟一案、業將債務人祁義興所有坐落南京市倉巷第一百二十七號門牌內動產査封在案、嗣後該債務人對於該項財產、如有與第三人爲賣買及其他一切處分行爲者、一律認爲無效、恐未周知、特此布告

爲布告事、案査本院執行債權人李傳氏與債務人蔡玉華因止約追租涉訟一案、業將債務人蔡玉華所有坐落南京市舊王府第二十三號門牌鴻賓旅館動產査封在案、嗣後該債務人對於該項財產、如有與第三人爲賣買及其他一切處分行爲者、一律認爲無效、恐未周知、特此布告

爲布告事、案査本院執行債權人裕[illegible]米廠與債務人邱月三欠債款涉訟一案、業將債務人邱月三所有坐落南京市共和門外卽通濟門外衕第十一號門牌房地査封在案、嗣後該債務人對於該項財產、如有與第三人爲賣買及其他一切處分行爲者、一律認爲無效、恐未周知、特此布告

爲布告拍賣事、査本院執行債權人上海中國興業銀行與債務人李春萱爲債務涉訟一案、業將債務人李春萱所有坐落南京市繡花巷基地一畝五分零八毫三絲一忽七微市畝、査封鑑價四千七百九十六元四角四分八厘在案、茲定五月十五日上午九時爲拍賣時期、凡欲承買是項財產者、仰卽遞照拍賣程序辦理投標、特此布告

冠生園 南京支店

中西名點 麵包果醬

各種盒裝散裝巧克力一律特價兩星期

地址 楊公井國民戲院隔壁　分銷處 新街口 妙機公司

夏民醫院

主治 皮膚科 花柳科 內外科

備有太陽燈可治皮膚結核諸症

院長 戴夏民　院址 贍政牌樓雨花巷　電話二二一八三號

門診 上午八時至十二時 下午四時至六時　出診 下午六時至十時

招聘日文翻譯

茲擬聘請日文翻譯記者一名、專司翻譯本社日文電稿、工作約在夜間七時至十時或十時半、月薪約四五十元、有願俯就者、請隨帶履歷書來鼓樓平倉巷二號日本電報通信社接洽爲荷

南京印刷公司

價廉迅速

信封 信箋　賀柬 名片　中西 書籍　單據 報貼　各項 證書　賬簿 表册　雜誌 報章　講義 刊物

印刷精良

地址 成賢街　電話 三一七六七

精益

OPTOMETRISTS & OPTICIANS

△欲戴台專眼鏡 △須先注意驗光

眼鏡爲補助目力不足之要品、不能與普通物件可以比喩、譬如服飾等、稍有不適之處、無妨身體健康、假使眼鏡不合光度、品質惡劣、則爲害非淺、幸各界垂察焉、敝公司聘請美國畢業眼光學家、專驗各種疑難目光、製造最高尚之科學眼鏡、貢獻中外人士、已歷二十餘載、名播全國、患目力不足者、請駕臨驗目配鏡、敝公司以服務之精神、無不竭誠招待

南京太平路花牌樓一八六號　精益眼鏡公司南京支店　驗光主任王翔欣　總公司上海南京路勞合路口轉角　分公司北平天津香港漢口濟南　電話二一三四一號　謹啓

生生照像館

佈置：有時代的興趣　技藝：有學理的研究　期限：有準定的信約　如承賜顧 取價克己

南京碑亭巷二八號　電話二二〇七二號

宏業磚瓦公司

磚瓦各樣齊全 品質堅實 產量豐富 價格低廉 現購定製 均從尊便

電話二二一七二

婦科聖藥 **韓奇逢**

主治經血不調、趕前錯後、經閉腹痛、發燒心忙、心跳白帶、過多、久不生育、子宮寒冷、腰腿筋骨疼痛、或久患小產、腹內有病者、頭迷四肢無力者、胸膈鬱悶、飲食少進、夜不安眠、睡多惡夢者、行經血色不正、或紫黑成塊、及淡紅者、氣虛虧血、咳嗽痰喘、時愈時犯、如同邪病、因生氣或房事所傷、以致崩漏者、午後發燒者、凡患經血各症、服之效力絕大、萬試萬靈、可謂婦女第一聖藥也、各大藥房均有代售、無處購買、將款匯至卽寄不誤

定價每盒五元　每打五十元

總公司：上海英租界芝罘路五十七號韓奇逢藥房有限公司

南京：白下路大中橋西二九五號韓奇逢藥房有限公司

中興洗染商店

新街口中山路二二二號　電話二三三四八八

科學洗染 保險不蛀　分店 太平路一九五號 電話二二一五〇〇

俄友寄售大批綢紗衣料手套領帶手小毯等二百餘種　貨品名貴定價公道　大減價只有五天　歡迎參觀

危險！ 不戴準光眼鏡等於庸醫處方

引君入光明之道

中國眼鏡公司　向朱雀路上海銀行大廈　配鏡使君滿意

全部眼鏡　偉大貢獻　六折 七折

分類廣告

食品

康源牛奶　大瓶全月五元　小瓶全月三元　定奶處：大行宮兄弟藥房　電話：二三六四六號

出售意大利蜂羣　本社爲普及養蜂事業、提倡農業副產起見、特將本社良美之蜂羣、出售於有志養蜂事業及研究農業副產者、價目從廉　本京秣陵路秣陵村二十八號 庚一農業社啓

聖潔豆汁　每晨送一磅　試服四天大洋二角　本廠 下關綏遠路一八號 電話四一三五零　代定處 太平路四四九號 廣東照相館

醫藥

花柳專科 康福醫所　梅毒白濁下疳橫痃、淋性精炎、睪丸炎等、重症均限日痊愈、準用注射法、注射六零六等藥、可保全愈、萬無一失、只收手術費一元　地址 花牌樓南京藥房對面

國醫 黃山李鴻慶　▲主治▲ 內科 婦科 小兒科　▲診所：城北唱經樓周必由巷三號

百齡醫院　花柳專門 新老淋濁 短期除根　特設電療科 專治包皮 絕無痛苦　院址 國府路（沐府西門）電話二三三一號

留日眼科專門 李書城醫師　專治一切眼病　地址 八條巷西口

博愛醫院　專門白濁淋病　西華門四條巷　院長 留日醫學士 戴天青　急性白濁 新法治療　慢性白濁 短期可愈　負責根治 下疳橫痃 無手術消愈　電話二一六三七號

國醫張友之　醫理精通 家學淵源 統治內外各症　門診上午八時至下午四時　出診隨請隨到 城外另議　平民減半 贈診　介紹人 蕩平 章谷正倫 鈕永建 馬湘 吉珊 蔡勁軍 夏光宇

國醫內科胡筱川　主治傷寒溫熱時疫咳嗽吐血等症　門診四角 出診二元 城外加倍　診所 國府路二二四號

淋濁專療所　專治五淋白濁魚口梅毒下疳 可保全愈 泌尿生殖器病除根　六〇六 九一四 每針三元包治 各費在內只取十五元　每日下午二時至八時　中山東路卽土街口十一號 醫師胡觀

漢醫杜同甲啓事　鄙人現應江蘇省立醫政學院之聘、每星期一赴鎭江講授傷寒、卽晚八時回京照常診、自五月起至六月底止（講授時）、此通告　在京診所 太平路大華飯店花園　電話二三九四〇號

振鳳樓記 成 牋扇紙號　本號開設已歷四十年、精選中外紙張、武林石印、杭紡、泥金、冷金箋、雅扇、綢扇、夏扇、新奇式樣、備有大批、無任歡迎

新式洋房招租　本局在慈悲社五台山村自建新式洋房、浴室抽水馬桶自來水俱全、空氣佳絕、欲租者請至大行宮本局接洽　南京郵政儲金匯業局　電話二二二四二

選租

無聲打字機出售　茲有美國造無聲打字機一架、機件堅固、有八成新、因遠行願廉價出售、如合意者請至新街口漢中路口大夏汽車公司與王君接洽

理想中的　現年有健康的體格、相當的職業、在這世紀病時代、我誠是一個流浪在苦悶中的青年、我所要求的是一個同情和相貌、性情相等的人、如有願者、請寄信箱三十八號

家庭教師待聘　某君畢業於高中、曾任學校國文教授、現因某種關係、願任家庭教師、束修不計、有意者請函大紗帽巷六十二號賢君接洽

繁盛地段翻造市房或租或讓　坐落城北唱經樓街東、中段門面四號、面積約四十方、門面寬大、新式門面、徵求人翻造、如因建築合意者、或欲購買、可相讓　接洽處：大石橋六十八號 安君

選租　中山北路新興里三號洋房一所、有樓浴室、小廚房、自來水、電燈、近電車站、接洽電話三五六八一

樓房選租 基地出讓　茲有延齡巷（卽東方飯店舊址）樓房兩進、四週空氣充足、交通便利、住宅公司均甚適宜、分租亦可、另有興中門外紫金路一帶基地、面積十五畝、願出讓

精美住宅租買　陰陽營金銀街十號朝南西式精美住宅、大小二座、客餐室、書房、臥室、廚房、浴室、汽車間、衛生設備俱全、交通便利、可租可買、請至本宅看

徵求　啓者鄙人擬招學徒、有志者請至下關富潤里八號接洽　張慎珍謹啓

微明集

——古典的門西——

二劍

王城四角，東北東南西北，各有風景名勝一叢，惟西南十里地，荒涼貧俗，不爲時賢「俊眄」所及。四月三十日午，鑄新建吾來，發願共探其勝。「慧士滿京華，斯人獨傻氣」，吾亦不禁輒然自笑也。

◇

登「倉頂」，稍向東南望，得徑入「鳳遊寺」，梵屋數間，無一和尚，而有人假此養蜂。院中植兩石柱，刻花甚緻美，聞爲明代物，僅此稍足爲貧寺生色耳。

太白詩中之鳳凰台，卽在此，今已無一寸之殘迹可認，卽其千年後身之「鳳遊寺」，亦殘破零落，無復舊觀矣。

阮籍墓，在寺門前，塚象尚在，且新隆以土而塋之焉，太白詩所謂「晉代衣冠成古丘」者，當時固不勝感慨，甯知今日，塚猶是也，而鳳凰台已無寸石片木之存？歷史上雄麗建築之運命，其不能與一貧薄小儒歸命之穴相爭者如此。

◇

出鳳遊寺，更南行，得小市，如村，三五茶色兒，尾吾號後，大有偵客之意。沿路不斷聞織機聲，小型手工業之遺民，猶得以此爲巖棲石飲之地，不可謂非二十世紀物質文明時代之「熙朝盛事」也。

於此間，得「瓦官寺」，已全失寺形，一醜嫗坐靈官像旁絡絲，見客苦笑。其前，數苦力扭糞作田。菜花黃矣，小立此間，也自有一點 Inspiration。

◇

歸途，過「妙悟律院」，亦復不見和尚，而其殿室甚美，大殿中，懸十八羅漢揭像，是莊嚴妙品，廊簷下乃有一壯漢洗皮靴，問老和尚何在？答曰：「上街去矣」！只在此山中，雲深不知處，道人妙悟，吾自癡耳？

焦菊影夫婦

尸山

去年月山在平時，曾由友人介紹，認識了中華戲曲學校校長焦菊影氏。高高的個子，瘦瘦的身材，長圓形的面上戴着一付近視眼鏡，頭上偏分的頭髮梳得很光亮，穿中服的時候比穿西裝的時候多，態度是那麼謙謹，說話是那麼溫和，一口國語是那麼流利。——這是我所見到的焦菊影的剪影。

他原來是幹話劇的，在燕京大學教書的時候，他曾經翻譯過哥獨尼的女店主，自己還演過那個女主角杜九姑娘。他在北平話劇界的地位，除了熊佛西和余上沅而外，他算第三人。他去辦戲曲學校，很受到一般話劇界朋友的誤會，但是他很懇切的表示，他是想等戲曲學校有了基礎之後，再利用所盈餘的款子來添辦話劇，因爲他的主張是：話劇運動與國劇運動（卽改良舊劇）是同等重要而不可缺一的。

他在戲曲學校幾年來的成績，實在很足令人驚異。儘管舊戲行如何嫉妒他，舊戲教師如何與他爲難，捧角家們如何中傷他，甚至於佈景匠和檢場的也跟他搗亂，但是他終於照着他的理想做去了。在管教學生一方面，他是充分地運用科學方法，一點也不苟且馬虎。除了在學校的時間而外，每天並且輪流請學生到家裏去吃飯，照教訓自己的子女一樣地諄諄教訓他們。尤其是對於幾有位名的女角，更是格外關心，因爲怕她們染上了一般坤伶的惡習，又怕一般混賬捧角家們向她們進攻。他曾經拒絕我替趙金蓉（戲曲學校主角青衣女生）單獨拍照，而願意給我一張全體女生的照片，他說：怕引起某一個女生的衿驕之心。像這樣的苦心孤詣，絕非一般科班老板所能領會的。

現在他辭職了，自然，北平舊劇行是容不了怎麼一個人的，他夫人林素珊女士，是戲曲學校副校長，這次也一同引退了。

◇◇◇

沁園春

示徐州青年 君左

勝地重遊，飛絮落花，恰值春殘。正西楚臺空，美人夢冷；南徐客到，杯酒情殷。燕子樓頭，雲龍山上，斜日天風一片寒。傷往昔：但荒城亂堞，戰血斑斑！驀峯四面如環，更大河橫亘好烟鬟。嘆紫塞妖氛，狼奔豕突；金陵王氣，虎踞龍蟠。亞父才高，長公詩美，人物山川蔚大觀。憑隻手，願青年努力，力挽狂瀾！

三十年前南京的下關

二 張沙鷗

「下關」的馬路，是兩江總督「張之洞」，在光緒二十二年造的，他造路的目的，是爲他所統屬的「皖籠」軍隊，調省檢閱時，便利輸運的。這條路，從儀鳳門起，到江邊止，卽是現在「下關」的大馬路。那時那裏其他各土路，都改爲碎磚路。後來二馬路，三馬路，天保路天光路等，繼續重築，於是「下關」那裏的土路，都變成馬路了。在馬路未造以前，惠民河兩旁的交通，僅有一座「惠民橋」。在造馬路時，略爲把那橋（惠民橋）放寬一點，其他的地方，都是靠着渡船來往的。像「龍江橋」那裏，有「馬姓」的渡船，「鐵路橋」那裏，有「熊姓」的渡船。後來「滬甯車站」成功了，「鮮魚巷」馬路造了，官家爲便利旅客到江邊去的關係，就在「馬姓」渡船那裏，造了一座橋，卽是「龍江橋」，並且把橋東路中的「觀音庵」拆掉，這庵拆後，遷至永甯街，後又因拆「中山路」，又被拆去，現在已遷到「二板橋」去了。在南京地方，拆屋造路的事，要算拆「龍江橋」東的「觀音庵」是個鼻祖了。造「龍江橋」的包工人，是甯波「徐明記」承造的，這位「徐明記」是甯波人，在南京包工的客籍始祖，要算「徐明記」了。我想凡是「啊拉」同鄉的工人，一定知道這位「徐明記」的大老板的。這橋造的年代，大約在光緒二十五六年的光景。

在光緒二十七八年的光景，官家爲便利旅客進城起見，就造了一條「甯省小火車」，（後改爲京市小火車，現在已租把江南鐵路公司，不久可與京蕪鐵路連接了。）以後延長到江邊去，就在「熊姓」渡船那裏，造了一座橋，卽是「鐵路橋」，這橋的工程，是由「甯波班，徐金記」承造的，那位姓熊的，是靠渡船生活的，因爲造「鐵路橋」的關係，「熊」的生計，發生恐慌，就向鐵路局去拚命，結果是路局派他做「鐵路橋上的濤道夫，每月由鐵路局津貼他幾塊錢，才算了事，據說現在這位擺渡的「熊」某，已經物故了。

下關開商埠的原因，是根據「中日馬關條約」上的規定，來開設的，這時「張之洞」的馬路，已經造好了，奉到「清德宗」的上諭，就在那裏成立了「金陵關」，同時又成立了「下關的商埠局，管理「下關」的事情。後來商埠局拆了，就重行翻蓋成爲「下關的郵政總局」，這郵局的工程，也是「徐明記」造的。後來那商埠局未有拆去的房子，現在卽是「下關」第七警察局的局址。在第七局的門口，在從前有一座紀念坊，是南京人替「劉坤一」建的，上面的字，是「一嗣長蛻聯，上聯說是：「五次督兩江，刮有數百萬家資，害得張姓（張啓綸）一門，李氏（李鴻）三口」現在我們看了這上面幾句話，是見「劉坤一」督兩江的德政，是不少了。後來這座牌坊，在民國二年，張勳兵和雷震春兵，在「下關」地方，大搶而特搶，並且燒了很多的民房，順便把「劉」的德政坊，也就燬了。

「下關」的「滬甯車站」，那裏原來是「柴洲」，有一道土埂，通到「柵欄門」去，這條埂的名稱，叫做「狀元埂」，現在那裏，已成了鐵路地界了。」

◇◇◇

記雲海秋藏書樓

罕父

關於故名士雲海秋之小史，本刊所載已多，雲氏夙有藏書癖，民國六年五月間，雲氏闔家遷杭，居於東柴木巷二號蔡酒局後樓，樓上西首大間作爲藏書用，此樓四面玻窗又有天窗，透明異常，名曰明明書屋。此藏書樓之內容，有三大異點：一，不用木製之書櫥，代以籐製之大號書架。二，不用記名之書簽，代以詩韻號碼之小方箋。三，不用書目簿，代以活葉之名片。又黏貼「藏書檢查表」於門首，以便檢取書籍時按號抽取，手續極爲迅捷，較之舊式書目須先查明書名方可尋覓其書者，眞不可同日而語矣。至其藏書數目，共有二千五百餘種，計分古文，詩詞，公牘，歷史，傳記，軼事，說部，碑帖，書譜，印譜等十大類。比外又有剪報黏貼簿二百餘冊，分政論，時論，時評，文苑，筆記，要聞，插畫，雜品等八種各數十冊，亦爲雲氏平時保存，以備隨時查考者。雲氏逝世後，眷屬遷居滬埠白克路修德里，原有藏書全部乃遷滬矣。

中國文學家大辭典 一點錯誤

雪佛

譚正璧君，近著中國文學家大辭典一書，由上海某書局出版。全書搜輯凡七千餘人，可謂繁複；但亦不免於脫漏及錯誤。如謝元淮一條下道：「謝元淮的字，里，生卒年均不詳，約清宣宗道光中前后，在世生平亦無考。工散曲，著有養默山房散套一卷傳於世。」

按謝元淮的事實，不大難找，看以下諸書便得，如光緒時脩的湖北通志及松滋縣志文苑中人物是少不了他的，我今將湖北詩徵謝元淮一傳抄在下面，以爲譚君補缺及讀是書者。傳道：「元淮號鈞緒，字默卿，官廣西鹽道，有養默山房詩文集。幼敏悟，初以巡檢需次吳門，蹋蹬風塵者四十年，爲總督陶公澍，林公則徐所知任。年逾五十，始尹無錫，尋遷同知。粵逆陷吳，多軍切，投廣西鹽道，因病乞休，卒於家。元淮居常以經濟自許，而人顧稱其詩。詩不規規於聲律間裁；抒寫性靈，善用意於無字句處。作者七古尤爲擅場。謁盧忠肅公祠長篇，輳句鉤章，是合韓杜爲一手，氣句宏肆，無懈可擊。摹寫忠肅氣節激昂處，尤得頰上添毫，惜不能備錄。」

據此，是這條當全行改易，以成其美。又魏源條下道：「魏源，字默深，河南邵陽人。」鄧輔綸條下道：「鄧輔綸，字彌之，湖南新化人。」按此二人生地俱錯，茲更正如下：

魏源，湖南邵陽人。

鄧輔綸，湖南武岡人。

柳絮

儀祉

民國十五年作是年中國全國皆離民時居北平

滿城飛柳絮，處處齊人衣，莫使沾泥濁，春風送爾歸。

葉古紅 診所設國府路四零七號上午門診下午出診

煥然一新的安樂菜 粵菜調製有顯著的進步 新添川菜有相當的好評 歡迎賜顧 地點：安樂酒店

妙機公司 中山東路新街口 飲食部 冰結漣 冰水果 一切冷品 公司菜每客一元 四瓜水 冰汽水 冰鮮奶 冰咖啡 經濟餐每客六角 均已應市

患花柳病者請注意 淋病（白濁）在花柳病中最占多數，較諸梅毒尤難根治，苟遷延不治或治不得法則在萬時日難期瘥癒本所對於此病治療素有心得備有各種效藥品專治男女急慢性白濁及白濁併發症其他如橫痃下疳以及梅毒併發症治療澈底並可限日包癒取費從廉 時間上午七時至下午七時止星期照常 地址太平路花牌樓腰盤路二十八號電話二一八五〇轉 炳華醫師太平路診療所

同德堂壽材局 眞正陰沉 金絲木楠 紅心油杉 川貴柏香 洲槲圓心 獨幅八仙 各種式樣 一應俱全 專售 地址花牌樓松濤巷內 電話二三七三一

袁家墳

雅聲

提起了河南的袁家墳，大家都要心頭一跳罷，在二三十年前，河南有個姓袁的，眞是了不得，他在北京幹了一件大事，這件事眞個是驚天動地，在當時我們大中華民國的國民，誰個不說這姓袁的是好本事呢？

這個姓袁的究竟是怎樣一個三頭六臂的人，我們如果知道清韃子怎樣跑出北平城，中華民國第一任的大總統是何人，我們就不必多費筆墨了。

這個姓袁的因爲他的宗族觀念太深，所以他生前死後都是離不開河南，在他一度退休歸林的時候，他看定了三四千年前的殷商建都地的安陽縣，所以他就在洹水之北建築了一座大房子，這座大房子正與現在發掘的殷虛遺址遙遙相對着，洹漳二水環抱它，平漢鐵路躺在它的西面，在他退休的那年，他常常獨持小竿，在洹河上釣蕭魚。

他除了釣魚以養性陶情外，他又起造了一個「養壽園」，現在園內雖則已經荒涼，然而由那圮亭廢閣老柳衰楊上看去，可以想幻到從前它的盛況了。

他生前既愛好這塊富有東方文化發源性的好地方——安陽，他死後當然也不能離開這裏的。因爲要起造他的墳，所以踏平了一個村莊名叫「龍虎村」，當地人有的俗語叫：「踏平龍虎村，來造袁氏墳」。一個大人物生前死後都是要擺威風的，可憐龍虎村上的居民，跑到別處去，讓這一位死皇帝高臥萬年了。

「村子名字叫龍虎，當中睡個大猿（袁）猴」姓袁的眞是福氣不小，死後還有龍虎相伴。不怪他生前是赫赫威靈哩！

你如果是在平漢鐵路綫常跑跑的話，當車中越過了彰德的車站，有一片巨大的叢林，春夏秋冬是常靑着的，那叢林裏擁有一座古代的宮殿式的建築物，這就是姓袁的墳墓了。

當我在安陽的時候，常時到這個龍虎相伴的袁墳去玩的，從安陽城裏出發，不需二十分鐘時間，卽可達到，首先與你的眼睛碰頭的，是一座綠瓦紅牆的大照壁，在你看到這塊莊嚴而肅靜的大照壁時，你可以想幻到帝王時代的威嚴。

其次是一條實做的馬路背負一個半月形的全白礬石砌成的橋，越過橋有一座極盡古代藝術美的五門大牌閣，牌閣的柱子，是全白石砌成的，每根閣柱上，各爵着一個怒吼的雄獅，在成千整萬株的松柏樹濤聲中，頓然使你想幻到那古代的宮幃禁地的莊嚴了。

在牌閣的下面，橫躺一大院子，院之中央築有一座碑亭，一個奇大的最屭背着一領大石牌，「中華民國大總統袁世凱墓」。亭子的兩旁，有五對石砌的點綴物；一對高入雲表鐫花大石柱，兩對文武官員像，一對馬，一對似虎非虎的怪物，這些東西全是整個白礬石砌成的，你們如果看過明孝陵的石象石馬，那這兒正是同他一樣。

這兒有一座大祭堂，在從前是陳列着袁氏生前一切日用物件的，現在是堂門深鎖了，這祭堂的建設，比本京中山路上兩座古代的建築物還要高的多。越過祭堂直抵墓門了，全鋼的墓門，白石大柱，拳大的鐵練圍繞着一座石砌的高阜，數萬株的松柏，靜立在它的四圍，這裏面高臥了那個大總統而兼做皇帝的大人物。

這裏有一個美麗而驚人的傳說：說大總統的墳墓裏有一柄古劍和一個外國洋人進貢來的鐘，眉表的形式，不過同平常的鐘一樣，惟他一年四季的走個不停，好處是在它永恆的走動着。古劍呢，當然是同將干、莫邪一樣的古了，聞說這劍的設置是很奇妙的，如果有人來刦墓的話，那刦墓賊首先要被砍掉頭的。在此全國盜墓風熾，尤其是在安陽，盜掘殷虛古墓公開不諱的時候，袁墳有這樣一口劍，眞是力敵千軍了，究竟這墓裏有沒有這兩種物器，祇有去問袁克定先生了。

平凡的袁家墳，永恆走動的鐘，可怕的古劍，白石砌成的全墓地。

◇◇◇◇

關於董康史良之類

庶幾

本刊迭次關於董康和史良的紀載，在我現在不妨就我所知，替無我先生來更正一下：

第一：董氏的家庭，只有一妻一妾，董在日本時，或者有「東鄰娘子」？那末我不曉得，他是常州鄉裏人，所以大夫人住在鄉間的，董氏每到常州城裏，他一定住在廟巷的劉叔裴家裏，因爲他的二夫人，是劉家的體婢，小名金弟，極得聖人的寵愛，而劉氏是常州的大家，合家上下，都呼聖人做「丫姑爺」的。

第二：史良的肄業，起初在上海的女子法政講習所，校長是徐謙夫人沈儀彬女士。校址是在愛多亞路底，靄飛路倘賢堂後面轉角處的修德里，這個講習所，就是後來法政大學的前身，只有女生八九人，史良也是其中之一，後來張知本創法政大學，推徐謙做校長，他的夫人沈儀彬做事務主任，這八九位女生，並沒有進過入學考試而進去的，其中還有蕭吉珊現在的新夫人祝蕙芳女士。

法政大學是在上海法租界的蒲柏路，徐謙雖做校長，而實際上不大在上海，所以事權都在沈儀彬手裏，學生們因爲援助開除的某同學而反對沈，沈電徐謙回滬，以校長資格解散校董會，開除全體學生。

其時徐謙得馮玉祥之資助，在金神父路底建新校舍，幷已遷入，被開除的學生求援於舊校董，仍在蒲路舊校原址，另組新校，校名法科大學，史良等雖是學生，而實際上已成了主持人，校長董康，副校長潘大道，校中學生，有董潘兩派，相傾最力，潘大道的被暗殺，史良其時已經畢業出校了。

當局者知潘氏的死，其中有反動作祟，根研主因，校長董康和學生史良陳某等等，均被通緝，聖人逃赴日本，史良在南京政治學校，與陳某一同被拘押於模範監獄，經蔡元老與吳稚老的力保才釋出，卽在劉雲昭主持的江蘇特種刑事法庭（在八府塘）任書記官，後來，潘案復發，史又被繫看三月之久。

更後來，史良在京市黨部充幹事，復調到靑島市黨部去，迨史靑島回滬，而董聖人早經蔡吳之力，取消通緝回國，史就加入董之律師事務所而做律師了。（董史二人，至今仍沒有分手，事務所仍在望平街時報館舊樓上。）

廣仲先生：大稿不合本刊體裁，請示地址，當將原件奉返。編者

爲趙衰之衰字音告樂癡君

中央廣播電台來稿

閱二十七日本刊載有署名樂癡者所著「偶然聽聽」一文，對於敝處女報告員所講兒童教育稿內之趙衰字讀似「摔」字音，深爲納悶，而予以譏彈。在當時或咬音不清，經電力增音將相沿讀慣之縗（倉回切灰韻，俗作衰）苛捽字之音，一轉而爲上聲，抑亦樂癡君收聽之樹，其中偶有失眞，均事實或然之事；而若果讀如盛衰之衰，亦不可謂錯。試查左傳僖公二十四年：「子餘辭」注曰「子餘趙衰字。」古人名字，其義非相貫，卽相抵。餘之詁，饒也，多也，皆也，衆也，羨也，久也，末也，衰，其義則爲微也，小也，下也，懈也，老也。合諸子餘之字，正所以爲衰——由盛而漸減殺——之義相抵，如狐偃之字子犯同例，方云有意味；苟以「餘」字，合諸差降之「衰」字（初危切，與盛衰之衰字同屬上平聲四支韻，韻書特註：「本韻異」蓋同韻而義異也。）及縗絰之衰（俗寫乍系旁），試問；有何意味？字旣不與名相貫，而又不相抵，誠屬無謂，失古人命名題字之意矣。樂癡君——疑吾强辯飾非乎？誠再一査市上極通行之檢韻一書，衰字在四支韻，其下有小註，趙衰二字，曬然在目，若晉作倉回切，則衰字又必列入十灰韻。胡爲而不有？此古人已先大錯矣！不特此也，淸阮元（芸臺）主編之經籍纂詁一書，分纂覆校皆係當代經師，可稱經典之統宗，詁訓之淵藪；而其中卷四之四支第十三頁第三字——衰，註有云：「晉趙衰字子餘」，若必讀縗？何不次於卷十之十灰乎？則編書者——阮元藏鏞堂，洪頤煊，諸嘉樂等四十餘人，豈皆是瞽瞍耶？爲之序者之名家錢大昕，王引之輩又豈皆色盲乎？樂癡君勿小覷經籍纂詁，中華書局出版之中華大字典，其訓詁十之七八采於是，風行十餘年，未嘗有人抨擊之。倘猶以爲不然，則經學輩又鑄成大錯於先矣？或報告者在當時偶爾立異，故讀古晉而未從俗，不料一齊衆楚，竟不獲諒於人，寃哉！惟趙衰之衰字晉縗，亦未知作俑爲誰，倘樂癡君考據無著，恐伊之被譏，倘難成鐵案。昔人有爭論盾之色者，一謂金黃，一謂銀白，喧嚷不已，有平心靜氣之途人，執盾示之，則此面金而彼面銀也，見一面而未見他一面，智識猶未周編，無端作無謂之辯，將爲途人所笑，愚出而嘵舌，平亭並獄，事有類此也夫！

黃色新聞

蔣夢麟先生，偕其夫人陶女士由平來京，住中央飯店二百六十三號，蔣先生西裝革履，風度翩翩，已較往時漂亮，惟精神稍差，陶女士衣棗紅嗶嘰長袍，外罩絳色絨繩馬夾，體較前在教育部服務時豐腴多矣。

晉菊朋應南京大戲院聘，定七日由津來京，約演唱半月，聞包銀係每月四千八百元。

本刊作者施百无已於昨日到京，刁兒郎當，如舊。

馮煥章

下 辛

蓋馮氏之入都也，自名其軍爲第一軍，其屬於胡笠僧者爲第二軍，督河南屬於孫岳者爲第三軍，以之主陝西省政。是三軍者，固互結爲一體者也，故李景林以爲馮氏有心欺己，遂通電暴其短，李至稱兵。第一軍攻其北，第二軍攻其西。李景林僅有兵六萬，兩路策應，竟支撑經月，始走山東依張宗昌。第一軍前敵主將爲張之江，旣入津，經旬復退至廊坊，以讓孫岳。先是孫岳因在陝失勢，棄而溺於馮氏。馮氏嘗許以直隸倘下，當以界之，且馮氏稱兵之初，嘗以不爲爭奪宣告國中，至是，欲踐前言，不得已而有是舉。然猶以爲督軍省長兩席，孫岳必不兼受，彼時再以其所不受者授張之江。乃孫岳鑒於陝西往事，兼受不辭。第一軍大譁。馮氏乃以退讓爲辭，宣告下野，卽以已職畀張之江，其下以次遞升，始相安無事。馮氏於是赴俄一遊，以俟後圖。李景林旣走山東，顧以殘軍附張宗昌而爲之先驅，慫恿攻直隸。時奉張旣平郭松齡之變，喘息稍定，張宗昌約與合攻直隸，奉張允之，復出師灤州，陣灤河東。張宗昌遂亦出師，渡河，過德縣，侵入滄州。孫岳之兵原僅一旅，入陝西未得志，督直隸又未久，兵力之薄可知也，此時不能不乞援張之江。張氏於孫岳督直之初，以第一軍鐘細，商諸孫岳，請月助若干，孫岳卻之。至是，張氏亦却之。及山東軍隊抵馬廠，張氏始有脣齒之感，出師分赴灤州馬廠。山東軍隊稍卻，退返滄州。第一軍方以爲長驅直下，定操勝算，不圖敵巳先遣人說山西閻錫山，出師石家莊，以擊其後。第一軍忽聞報，亟從兩路撤軍退舊都，逾旬日，又退南口。南口天險之地，又曾先期築堅固戰濠，易爲守，乃分其軍攻晉北，期挫晉而有之。諸將領與張之江不日並肩事馮氏，一旦爲之下，多不聽命，以故久戰無功。其時熱河屬奉張，奉張因南口急切難下，乃分軍由熱河西進。交綏累日，第一軍得奉軍迫擊砲二尊。第一軍向無此項兵器，試之。器裂，斃旅長團長各一。傷團長一。適奉軍掩至，第一軍遂潰退沽源。沽源無險可守，張之江亟下令各路撤兵，退甘肅。不久馮氏亦自俄國歸，因就甘肅經營之。迨國民革命軍旣入兩湖，第一軍始自陝西東向，占領河南焉。